

Keskusteluaiheita – Discussion papers

No. 1158

Jyrki Ali-Yrkkö – Annu Kotiranta – Tuomo Nikulainen –
Mika Pajarinen – Petri Rouvinen

KULUTTAJAT JA YRITYKSET RAHOITUSMARKKINAKRIISISSÄ – REAKTIOITA JA NÄKEMYKSIÄ TULEVASTA

Tämä raportti on laadittu osana Etlatieto Oy:n Suomi globaalissa kilpailussa -tutkimushanketta. Raportti on myös osa ETLAn laajempaa rahoituskriisiselvitystä, jonka toteuttamisesta päätettiin 14.10.2008 ja tulokset julkaistiin 29.10.2008. Kiitämme Asiakastieto Oy:tä ja Tilastokeskusta yhteistyöstä tausta-aineistoihin sekä Zapera Finland OY:tä kuluttajakyselyn toteutukseen liittyen. Pasi Huovinen (Zapera), Ari Hyytinen (Jyväskylän yliopisto), Mika Maliranta, Niku Määttänen ja Pekka Ylä-Anttila ovat kirjoittajien ohella osallistuneet tämän raportin laatimiseen, josta heille parhaat kiitokset. Erityisesti kiitämme kaikkia yritys- ja kuluttajakyselyyn osallistuneita.

ALI-YRKKÖ, Jyrki – KOTIRANTA, Annu – NIKULAINEN, Tuomo – PAJARINEN, Mika – ROUVINEN, Petri, KULUTTAJAT JA YRITYKSET RAHOITUSMARKKINAKRIISISSÄ – REAKTIOITA JA NÄKEMYKSIÄ TULEVASTA. Helsinki: ETLA, Elinkeinoelämän Tutkimuslaitos, The Research Institute of the Finnish Economy, 2008, 86 s. (Keskusteluaiheita, Discussion Papers, ISSN 0781-6847; No. 1158).

TIIVISTELMÄ: Tämä raportti tarkastelee rahoitusmarkkinakriisin vaikutuksia yrityksiin ja kotitalouksiin. Tätä varten tehtiin lokakuun 2008 lopussa kyselyt sekä Suomessa toimiville vähintään 10 hengen yrityksille (33 % eli 2 017 vastasi) että 15–74 vuotiaille suomalaisille (37 % ja 2 025 vastasi). Yli puolet yrityksistä katsoo, että niiden kohtaama markkinakysyntä on vähentynyt kriisin johdosta. Tällä hetkellä teollisuus on kaikissa suhteissa palveluita heikommassa tilanteessa. Osin tämä liittyy siihen, että vienti- ja yritysten väliset markkinat näyttävät jarruttavan koti- ja kuluttajamarkkinoita kiivaammin. Tilanteen pitkittyessä ongelmat luonnollisesti leviävät. Yksityishenkilöiden rahoitustilanne on vakaa mutta silti neljä kymmenestä on tinkinut kulutuksestaan kriisin vuoksi. Kyselyhavaintomme viittaavat siihen, että kansainvälinen rahoituskriisi näkyy Suomessa erityisesti kysynnän ja kulutuksen hiipumisena, ei niinkään suorina rahoitusongelmina. Noin viidesosalla yrityksistä on ollut rahoituskriisistä johtuvia pulmia rahoituksessa. Lähinnä kysymys on ollut rahoituksen hinnasta tai luottoehtojen kiristymisestä. Kuitenkin vain n. 6 % yrityksistä katsoo, että ongelmia on ollut myös rahoituksen saatavuudessa. Ilman pikaista käännettä nyt lokakuussa synkentyynyt tilanne kumuloituu ja johtaa taantumaa.

AVAINSANAT: Rahoituskriisi, Kuluttajakysely, Yrityskysely, Käyttäytyminen, Suomi.

JEL: D91, D92, G21, Y1.

ALI-YRKKÖ, Jyrki – KOTIRANTA, Annu – NIKULAINEN, Tuomo – PAJARINEN, Mika – ROUVINEN, Petri, FIRMS AND CONSUMERS IN THE FINANCIAL CRISIS – EFFECTS, REACTIONS, AND OUTLOOKS. Helsinki: ETLA, Elinkeinoelämän Tutkimuslaitos, The Research Institute of the Finnish Economy, 2008, 86 p. (Keskusteluaiheita, Discussion Papers, ISSN 0781-6847; No. 1158).

ABSTRACT: In order to shed light on the consequences of the ongoing financial crisis, ETLA conducted two surveys at the end of October 2008. The firm survey targeted firms employing at least 10 persons in Finland (2,017 observations with a response rate of 33%) and the consumer survey targeted 15–74-year-old Finns (2,025 observations with a response rate of 37%). More than half of the firms say that their sales/orders are down due to the financial crisis. In virtually all dimensions manufacturing fares worse than services. In part this is due to the fact that business-to-business and foreign markets seem to be experiencing more problems than consumer and domestic markets. If the situation continues, the problems will undoubtedly spread. Our observations suggest that in the Finnish case the demand-induced effects will be more several than those directly attributable to problems in attracting external finance. Unless the October 2008 deepening in the crisis, which is now felt by all firms and consumers, is reversed shortly, the effects will accumulate and lead to a recession.

KEYWORDS: Financial crisis, Consumer survey, Firm survey, Behavior, Finland.

SISÄLLYS

| | |
|--|----|
| TIIVISTELMÄ | 1 |
| 1. JOHDANTO..... | 5 |
| 2. YRITYKSILLE SUUNNATTU KYSELY | 5 |
| 3. KULUTTAJILLE SUUNNATTU KYSELY | 13 |
| 4. JOHTOPÄÄTÖKSET | 17 |
| LIITE 1. YRITYSKYSELYN LOMAKE | 19 |
| LIITE 2. QUESTIONARY FOR FIRMS IN ENGLISH..... | 21 |
| LIITE 3. YRITYSKYSELYN TAULUKOINTEJA | 23 |
| LIITE 4. YRITYSKYSELYN ANALYYSITÄULUKOITA..... | 42 |
| LIITE 5. KULUTTAJILLE SUUNNATTU KYSELYLOMAKE..... | 53 |
| LIITE 6. QUESTIONARY FOR CONSUMERS IN ENGLISH..... | 56 |
| LIITE 7. KULUTTAJAKYSELYN TAULUKOINTEJA | 58 |
| LIITE 8. KULUTTAJAKYSELYN ANALYYSITÄULUKOITA..... | 80 |

TIIVISTELMÄ

Keväällä 2007 alkanut Yhdysvaltojen asuntoluottomarkkinoiden *subprime*-kriisi laajeni keuhkoon 2008 mennessä koskemaan koko rahoitussektoria – myös niitä instituutiota, joilla ei itellään ollut ongelmaluottoja. Syys-/lokakuussa 2008 kriisissä on siirrytty vaiheeseen, jossa **yriytsten ja kuluttajien** – myös niiden, joilla on vakaat tulot eikä välttämättä edes ulkoisen rahoituksen tarvetta – keskuudessa leviää **epäluulo, varovaisuus ja pessimismi**. Suomi selvitti kriisin ensimmäisen ja toisen vaiheen melko kevyesti – rahatalouden ongelmien laajentuessa nyt kolmannessa vaiheessa reaalityalouteen vaikutukset alkavat tuntua meilläkin. Kriisin vaikutusten sekä yritysten ja kuluttajien reaktioiden ja näkymien selvittämiseksi

- 20–24.10.2008 toteutettiin kysely **Suomessa toimiville vähintään 10 hengen yrityksille** teollisuudessa, rakentamisessa ja yksityisissä palveluissa. Tavoitetuista yritysjohtajista vastasi 33 % eli 2 017. Raportoitavat luvut on painotettu edustamaan kohdejoukkoa.
- 17–20.10.2008 toteutettiin kysely **15–74 vuotiaille suomalaisille yksityishenkilöille**, joista vastasi 37 % eli 2 025. Raportoitavat luvut on painotettu edustamaan kohdejoukkoa.

Havaintoja yrityskyselystä (oheisessa taulukossa vastaavia osuuksia yritysominaisuusittain)

21 % yrityksistä **lyhytaikaisen** ja **25 %** **pitkäaikaisen** rahoituksen tilanne on **kiristynyt** viimeisen **puolen vuoden** aikana. Kuitenkin vain noin **6 %** yrityksistä ongelmana on rahoituksen **saatavuuden** heikentyminen; selvästi yleisempinä ongelmina ovat rahoituksen nousut hinta ja/tai kiristyneet ehdot.

Vaikka yritysten rahoitusongelmat eivät ole aivan niin vakavia kuin olisi voinut pelätä, peräti **56 %** **yrityksistä kysyntä on heikentynyt** rahoituskriisin johdosta – tilauksia on peruttu ja/tai myynti ja uudet tilaukset ovat vähentyneet, 13 %:lla merkittävästi.

Yritykset ovat reagoineet muuttuneeseen markkinatilanteeseen sopeuttamalla sekä investointejaan että työllisyyttään. **18 %** **yrityksistä keskeinen investointihanke on peruuntunut** tai lykkäännytynyt rahoitusmarkkinakriisin vuoksi. **11 %** **yrityksistä on joutunut irtisanomaan** tai lomauttamaan henkilökuntaansa kriisin vuoksi.

Havaintoja kuluttajakyselystä (oheisessa taulukossa vastaavia osuuksia henkilöominaisuusittain)

- **Työllisistä 19 %** kokee oman **työttömyysriskinsä lisääntyneen** kriisin vuoksi.
- **Työttömistä 44 %** katsoo **työsaantimahdollisuuksien heikentyneen** kriisin johdosta.
- **Opiskelijoista 91 %** **kriisi ei ole vaikuttanut** opintosuunnitelmiin tai -aikatauluun.
- **Eläkeläisistä 66 %** **kriisi ei ole vaikuttanut** eläketulojen ja/tai -säästöjen riittävyteen.

20 % **kuluttajista on muuttanut lainanotto- tai -hoitosuunnitelmiaan** jotenkin kriisin johdosta. Useimmiten (8 %) tämä tarkoittaa nykyisten lainojen nopeampaa takaisinmaksua; noin 6 % on ottamassa pienempää lainaa tai luopumassa kokonaan.

6 % **tekee lisää ansiotyötä** kriisin vuoksi. Peräti 28 % ilmoittaa, että haluaisi tehdä lisä- tai ylitöitä kriisin vuoksi mutta kokee, ettei niitä ole saatavilla.

39 % **on vähentänyt omaa kulutustaan** lisääntyneen epävarmuuden vuoksi, joskin vain 4 % melko tai erittäin paljon.

Tulevaisuudennäkymät yritys- ja kuluttajakyselyjen valossa (yhteenveto oheisessa taulukossa)

Syyskuun 2008 keskiennuste Suomen ensi vuoden talouskasvusta (BKT) oli 1,6–1,7 %. Sekä yritysjohtajia että kuluttajia pyydettiin tämän tiedon valossa arvioimaan, kasvaako talous vuonna 2009 ennustetusti vai nopeammin/hitaammin viisiportaisella asteikolla. Molemmat ryhmät uskovat ensi vuoden kasvun olevan noin prosenttiyksikön heikompaa; suurin osa uskoo kasvun olevan 0–1 %. Neljäsosa vastaajista odottaa talouskasvun pysähtyvän vuonna 2009. Yritysjohtajat uskovat **tilanteen normalisoitumisen vievän 22–23 kuukautta** laskettuna lokakuun 2008 lopusta – kuluttajat noin kymmenen kuukautta myöhemmin.

Johtopäätöksiä

Kyselyhavaintomme viittaavat siihen, että kansainvälinen rahoituskriisi näkyy Suomessa erityisesti kysynnän ja kulutuksen hiipumisena, ei niinkään suorina rahoitusongelmina. Ilman pikaista käännettä nyt lokakuussa synkentynt tilanne kumuloituu ja johtaa taantumaa.

Rahoitusjärjestelmän avaintehtävä on kanavoida pääomaa hyvin hankkeisiin. Vaikka tämä tehtävä on päällä olevassa kriisissä häiriintynyt, silti se säilyy. Kriisiin on reagoitu julkisin toimin kiitettävän ripeästi ja laajasti. Eritoten siksi on syytä myös varoa tilannetta, jossa huonoja hankkeita ja pidemmälläkin aikavälillä elinkelvottomia yrityksiä pidetään pystyissä kriisin varjolla esimerkiksi julkisin tukitoimin.

Taulukko 1. Odotukset talouskasvusta ja rahoituskriisin kestosta.

| | Yritykset | Kuluttajat |
|---|-----------|------------|
| Syyskuussa ennustettiin Suomen talouden kasvavan ensi vuonna oli 1,6–1,7 %. | | |
| Kasvaako talous vuonna 2009 ... | | |
| ... Selvästi nopeammin (> 4 %) | 0.1 % | 0.4 % |
| ... Jonkin verran nopeammin (3–4 %) | 2.5 % | 2.9 % |
| ... Kuten ennustettu (1–2 %) | 23.9 % | 19.6 % |
| ... Jonkin verran hitaammin (0–1 %) | 49.0 % | 41.5 % |
| ... Selvästi hitaammin (< 0 %) | 24.5 % | 18.1 % |
| ... Ei osaa sanoa | – | 17.4 % |
| Laskennallinen kasvuennuste 2009 | 0.6 % | 0.6 % |
| Arvio kriisin kestosta (95 % luottamusväli tasalukuina) | 22–23 kk | 32–34 kk |

Taulukko 2. Yrityskyselyn tuloksia taustatekijöittäin (osuus ko. ryhmän yrityksistä).

| Yritykset | Käyttöpääoma | Kysyntä | Investoinnit | Työllisyys |
|---------------------------|--|--|---|---|
| | Lyhytaikaisen rahoituksen tilanne kiristynyt | Myynti/tilaukset vähentyneet tai aiempia peruttu | Merkittävä hanke peruuntunut tai lykkääntynyt | Irtisanonut tai lomauttanut henkilöstöään |
| Kaikki | 21 % | 56 % | 18 % | 11 % |
| <i>Teollisuus</i> | 27 % | 65 % | 20 % | 18 % |
| Metsäteollisuus | 46 % | 78 % | 30 % | 39 % |
| Kemianteollisuus | 31 % | 65 % | 21 % | 24 % |
| Metalli & metallituote | 27 % | 72 % | 24 % | 17 % |
| Koneet & laitteet | 20 % | 76 % | 19 % | 18 % |
| Sähkö & elektroniikka | 22 % | 50 % | 10 % | 9 % |
| Muu teoll. & energia | 26 % | 53 % | 19 % | 14 % |
| <i>Rakentaminen</i> | 9 % | 70 % | 13 % | 20 % |
| <i>Palvelut</i> | 19 % | 50 % | 17 % | 6 % |
| Kauppa | 21 % | 56 % | 18 % | 6 % |
| Liikenne | 21 % | 65 % | 16 % | 8 % |
| IT, viestintä, t&k | 12 % | 37 % | 10 % | 2 % |
| Muut liik. el. palvelut | 13 % | 43 % | 15 % | 7 % |
| Pienet (alle 50 henk.) | 20 % | 55 % | 18 % | 9 % |
| Suuret (väh. 50 henk.) | 22 % | 62 % | 18 % | 17 % |
| Luottoluokitus: AAA | 12 % | 59 % | 15 % | 8 % |
| L-luokitus: B (välttävä) | 60 % | 53 % | 49 % | 29 % |
| Harjoittaa vientiä | 25 % | 63 % | 20 % | 15 % |
| Ulkomaalaisomisteinen | 15 % | 57 % | 19 % | 8 % |
| Kannattavuus, paras 1/4 | 7 % | 52 % | 15 % | 7 % |
| Kannattavuus, huonoin 1/4 | 33 % | 58 % | 20 % | 13 % |
| Tuottavuus, paras 1/4 | 15 % | 52 % | 15 % | 7 % |
| Tuottavuus, huonoin 1/4 | 32 % | 56 % | 21 % | 11 % |
| Nuorin 1/4 | 24 % | 59 % | 21 % | 13 % |
| Pääasiakas: Yritykset | 21 % | 60 % | 19 % | 12 % |
| Pääasiakas: Kuluttajat | 23 % | 51 % | 17 % | 10 % |
| Pääasiakas: Julkinen | 12 % | 35 % | 12 % | 7 % |

Taulukko 3. Kuluttajakyselyn tuloksia taustatekijöittäin (osuus ko. ryhmän kuluttajista).

| Kuluttajat | Työttömyysriski | Työn saanti | Kulutus | Kulutus |
|------------------------------|--|--|--|---|
| | Työttömyysriski lisääntynyt kriisintakia (työlliset) | Työnsaantimahd. heikentyneet (työttömät) | Vähentänyt omaa kulutustaan kriisintakia | Vähentänyt merkittävästi omaa kulutustaan |
| Kaikki | 19 % | 44 % | 39 % | 4 % |
| Nainen | 17 % | 44 % | 39 % | 5 % |
| Mies | 21 % | 44 % | 39 % | 3 % |
| Ikä: 15–24 vuotiaat | 15 % | 39 % | 36 % | 4 % |
| Ikä: 24–34 vuotiaat | 20 % | 29 % | 35 % | 3 % |
| Ikä: 35–54 vuotiaat | 21 % | 62 % | 40 % | 5 % |
| Ikä: 55–74 vuotiaat | 14 % | 32 % | 42 % | 4 % |
| Ylempi korkeakoulutus | 18 % | 61 % | 33 % | 1 % |
| Vuositulot alle 10000 € | 35 % | 48 % | 36 % | 6 % |
| Vuositulot 10000–29999 € | 22 % | 38 % | 45 % | 5 % |
| Vuositulot 30000–39999 € | 17 % | - | 38 % | 2 % |
| Vuositulot 40000–59999 € | 19 % | - | 38 % | 2 % |
| Vuositulot väh. 60000 € | 12 % | - | 25 % | 3 % |
| Yrittäjä | 21 % | | 39 % | 3 % |
| Ylempi toimihenkilö | 17 % | | 35 % | 2 % |
| Alempi toimihenkilö | 19 % | | 41 % | 4 % |
| Työntekijä | 21 % | | 42 % | 5 % |
| Omistusasunto | 18 % | 44 % | 39 % | 3 % |
| Asuntovelkaa, ei ole | 19 % | 41 % | 37 % | 4 % |
| Asuntovelk., paljon (> 82te) | 21 % | 41 % | 43 % | 2 % |

1. JOHDANTO

Syksyllä 2008 kärjistyneen rahoitusmarkkinakriisiin liittyvän epävarmuuden hälventämiseksi Etlatieto Oy toteutti lokakuun 2008 lopulla kaksi online-kyselyä, josta toinen oli suunnattu Suomessa toimivien yritysten edustajille ja toinen suomalaisille yksityishenkilöille. Molempiin kyselyihin saatiin yli kaksi tuhatta vastausta poikkeuksellisen korkeilla vastausprosentteilla. Kiitämme kaikkia osallistuneita!

Raportoimme tässä muutamia päähavaintoja. Lisäksi liitteistä selviää kaikki kyselyjen yksityiskohdat sekä annetut vastaukset sellaisinaan ja mm. toimialoittain (yritykset) ja ammattiryhmittäin (kuluttajat).

Seuraavassa osiossa kaksi käymme läpi yrityskyselyn ja osiossa kolme kuluttajakyselyn havainnot. Osiossa neljä esitetään yhteenveto ja johtopäätökset.

2. YRITYKSILLE SUUNNATTU KYSELY

2.1. RAHOITUSMARKKINAKRIISIN VAIKUTUKSET YRITYKSIIN

Viime aikaiset suhdanteita koskevat tiedustelut viittaavat siihen, että vuosia kestänyt taloudellinen nousukausi on loppunut. Vaikka esimerkiksi teknologiateollisuuden tilauskanta on tällä hetkellä korkeampi kuin koskaan, niin aivan viime viikkojen (lokakuun 2008 alkupuoli) aikana alan yritysten saamat tarjouspyynnöt ovat vähentyneet jopa kolmasosalla¹. Myös syyskuussa 2008 Suomen Yrittäjien julkaisema pk-yritysbarometri ennakoii muutosta aiempaan kasvuun. Kuitenkin peräti 60 prosenttia ennakoii silloisen suhdannetilanteen pysyvän ennallaan seuraavan vuoden aikana. On kuitenkin syytä ottaa huomioon, että tämä pk-yrityksille suunnattu kysely toteutettiin jo heinä-elokuussa (2008). Kahta kuukautta myöhemmin tehdyssä kyselyssä odotukset olivat kääntyneet aiempaa synkemmäksi. Silti yli puolet odotti suhdanteiden pysyvän omasta näkökulmastaan ennallaan².

Tämä rahoitusmarkkinakriisin yrityksiin kohdistuvia vaikutuksia arvioiva luku perustuu lokakuussa (20.-24. päivä) 2008 toteutettuun kyselyyn. Kysely suunnattiin Suomessa toimiville yrityksille, joiden henkilöstömäärä oli vähintään kymmenen teollisuudessa, rakentamisessa ja yksityisissä palveluissa. Vastaajat kuuluivat tyypillisesti yritysten ylimpään johtoon. Vastauksia saatiin kaikkiaan 2017 ja vastausprosentti oli 33. Kyselyn sisällöstä ja toteutuksesta on kerrottu tarkemmin liitteessä.

Seuraavissa alakappaleissa on tarkasteltu erikseen vastauksia myös esimerkiksi toimialoittain ja rahoitusaseman mukaan. Esiin nostetut toimialat ja muut ominaisuudet perustuvat eri osajoukkojen välillä tehtyihin tilastollisiin testeihin keskiarvojen eroista. Kyseessä ovat siis ti-

¹ Lähde: Teknologiateollisuus (2008). Tilanne ja näkymät 4/2008. Ladattavissa osoitteesta www.teknologiateollisuus.fi

² Lähde: Suomen Yrittäjät (2008). PK-yritysten suhdannenäkemykset, lokakuu 2008.

lastollisesti merkitsevät erot vastauksissa. Nämä testit ja erilaiset testisuuret on raportoitu tarkemmin liitteessä.

Lyhytaikaisen rahoituksen tilanteen kiristyminen

Yritykset tarvitsevat käyttöpääomaa, koska maksut kassaan ja kassasta eivät yleensä tule taksaisena virtana vaan myyntituotot voivat esimerkiksi painottua tietyille kuukausille. Sen sijaan esimerkiksi palkat ja vuokrat on maksettava säännöllisesti. Käyttöpääoman puute tuntuu siis välittömästi yrityksen toiminnassa. Pahimmassa tapauksessa hyvinkin kannattava yritys saattaa ajautua kassakriisiin ja jopa konkurssiin, jos menojen ja tulojen toisistaan poikkeavaa jaksotusta ei saada tasoitettua ulkopuolisella rahoituksella. Usein ulkopuolisen käyttöpääoman tarvetta rahoitetaan lyhytaikaisella lainalla.

Noin neljällä kymmenestä (42 %) yrityksestä ei tällä hetkellä ole lyhytaikaisen ulkoisen rahoituksen tarvetta. Lisäksi hieman yli kolmasosa (35 %) katsoo, etteivät lyhytaikaisen rahoituksen ehdot, hinta, tai saatavuus ole viimeisen puolen vuoden aikana heidän osaltaan muuttuneet.

Lopuilla noin viidesosalla yrityksistä (21 %) on viimeisen puolen vuoden aikana ilmaantunut lyhytaikaiseen rahoitukseen liittyviä uusia ongelmia, jotka useimmiten liittyvät rahoituksen kallistumiseen (13 %) ja ehtojen kiristymiseen (9 %). Lisäksi 6 % yrityksistä kokee, että niiden lyhytaikaisen rahoituksen saatavuus on heikentynyt³. Saatavuuden kiristymisestä kärsivien osuutta voi siis pitää varsin pienenä. Toisaalta kuvio 1 osoittaa, että osuus vaihtelee huomattavasti toimialoittain.

Lyhytaikaisen rahoituksen saatavuusongelmia on erityisesti metsäteollisuus- (21 %) sekä perusmetalli- ja metallituoteyrityksillä (9 %). Sen sijaan tietointensiivisissä palveluyrityksissä (2 %) saatavuusongelmat ovat kaikkein pienimpiä (kuvio 1). Nämä toimialoittaiset erot ovat myös tilastollisesti merkitseviä.

Lyhytaikaisen rahoituksen saatavuuden kiristyminen koskee eniten luottoluokitukseltaan heikoimpia yrityksiä. Näiden yritysten saatavuusongelmat ovat kymmenen kertaa yleisempiä kuin luokitukseltaan parhaimpien⁴. Ongelmia on myös yrityksissä (11 %), joissa työn tuottavuus on alhaisin (huonoimmassa neljänneksessä). Vastaava tulos koskee myös kannattavuudeltaan ja omavaraisuusasteeltaan heikoimpia yrityksiä. Kaiken kaikkiaan näyttää siis siltä, että heikoimmassa asemassa olevat yritykset kärsivät myös kaikkein eniten lyhytaikaisen rahoituksen saatavuuden heikentymisestä. On syytä korostaa, että rahoitusmarkkinoiden toimivuus ei tarkoita sitä, että kaikki yritykset saavat rahoitusta. Pikemminkin hyvin toimivien rahoitusmarkkinoiden yksi tärkeimmistä tehtävistä on erottaa hyvät hankkeet ja yritykset huonoista. Tämä periaate pätee myös nykyiseen tilanteeseen. Poliittikkatoimenpiteillä ei tule tavoitella tilannetta, jossa kaikki yritykset saisivat rahoitusta.

³ Lyhytaikaisen rahoituksen tilannetta kartoittava kysymys oli luonteeltaan monivalintakysymys, jolloin yksittäinen yritys saattoi valita useamman vastausvaihdon.

⁴ Heikoimmat: Asiakastieto Oy:n mukaan Heikko B tai Välttävä C luokitus vuoden alussa; parhaimmat: Asiakastieto Oy:n Erinomainen AAA vuoden alussa.

Vielä hälyttävämpää on, että vientiyritykset (8,5 %) kärsivät kotimarkkinayrityksiä lyhytaikaisen rahoituksen saatavuusongelmista. Monet vientiyritykset toimivat laajassa yhteistyöverkostossa ja niillä on tyypillisesti myös paljon alihankintaa. On erittäin todennäköistä, että tätä kautta vientiyritysten lyhytaikaisen rahoituksen ongelmat tulevat heijastumaan myös laajemmalle talouteen.

Kuvio 1. Lyhytaikaisen rahoituksen kiristyminen (osuus yrityksistä, joiden lyhytaikaisen ulkoisen rahoituksen saatavuus on kiristynyt).

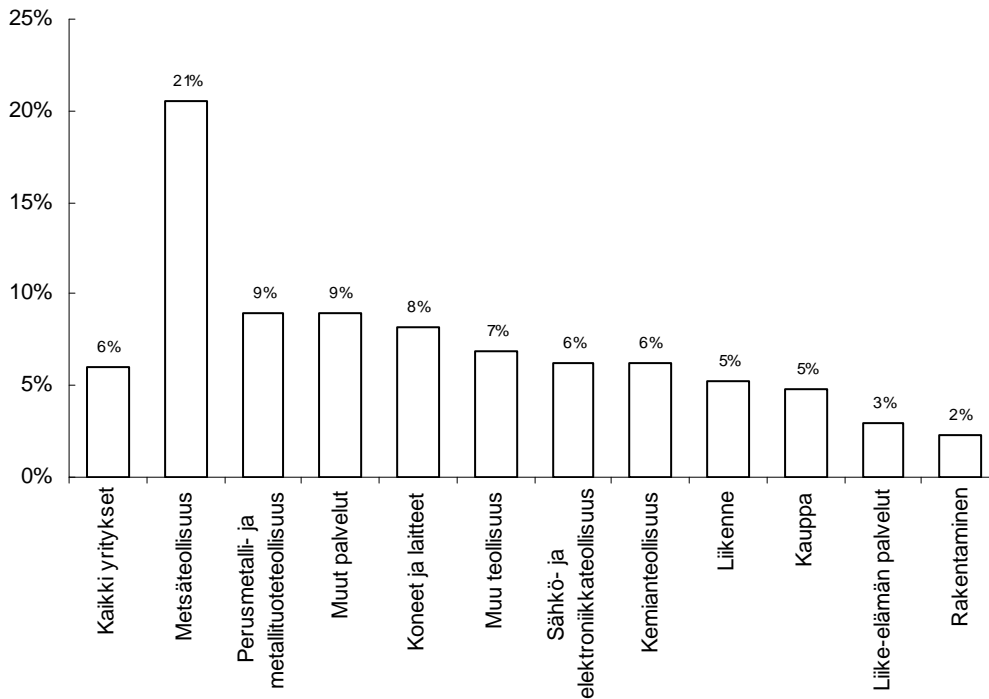

Saatavuuden lisäksi lyhytaikaisen ulkoisen rahoituksen tilanne on kiristynyt myös siten, että sen ehtoja on tiukennettu ja hinta eli korko on noussut. Ehtojen tiukentuminen näkyy pitkälti samoissa yritysjoukoissa kuin saatavuuden heikentyminenkin. Metsä- ja metalliteollisuudessa mutta myös konepajateollisuudessa ja muilla kuin tietointensiivisillä palvelualoilla lyhytaikaisen rahoituksen ehdot ovat kiristyneet. Ehtojen tiukentumisen ovat kokeneet muita useammin myös yritykset, joiden luottoluokitus on alhainen, kannattavuus heikko, omavaraisuusaste matala tai työn tuottavuus alhainen. Myös lyhytaikaisen rahoituksen hinta eli korko on noussut muita useammin lähestulkoon samassa yritysjoukossa.

Muutokset pitkäaikaisessa ulkoisessa rahoituksessa

Pitkäaikaista rahoitusta käytetään tyypillisesti investointien ja muiden pitkävaikutteisten menojen rahoitukseen. Yleisimmät pitkäaikaisen vieraan pääoman lähteitä ovat pankkien myöntämät yli vuoden pituiset lainat, työeläkeyhtiöiden takaisinlainaus ja erilaiset obligatio- tai vaihtovelkakirjalainat.

Reilulla kolmasosalla (36 %) yrityksestä ei tällä hetkellä ole pitkäaikaisen ulkoisen rahoituksen tarvetta. Lisäksi toinen noin kolmasosa (34 %) katsoo, etteivät pitkäaikaisen rahoituksen

ehdot, hinta, tai saatavuus ole viimeisen puolen vuoden aikana heidän osaltaan muuttuneet. Noin neljäsosalla⁵ yrityksistä viimeisen puolen vuoden aikana on ilmaantunut pitkäaikaiseen rahoitukseen liittyviä muutoksia, jotka useimmiten liittyvät rahoituksen kallistumiseen eli yleensä korkojen nousuun (17 %) ja ehtojen kiristymiseen (11 %). Noin 6 % yrityksistä katsoo, että ongelmia on (myös) pitkäaikaisen rahoituksen saatavuudessa. Pitkäaikaisen ulkoisen rahoituksen saatavuus ei siis täällä hetkellä näytä koskevan kuin pientä murto-osaa yrityksistä. Tulos on siis tältä osin sama kuin lyhytaikaisen rahoituksen saamisessa.

Toisaalta tietyissä yritysryhmissä pitkäaikaisen rahoituksen saatavuusongelmia on varsin paljon. Erityisesti saatavuusvaikeuksia on metsäteollisuus- (14 %), konepajateollisuudessa (10 %) sekä muiden kuin tietointensiivisten palvelualojen yrityksillä (10 %). Sen sijaan vähiten ongelmia on tietointensiivisissä palveluyrityksissä (3-4 %). Yllättävä tulos on, että rakennusalan yritysten ongelmat eivät näyttäisi liittyvän pitkäaikaiseen rahoitukseen⁶. Vain runsaat kaksi prosenttia rakennusalan yrityksistä on kokenut pitkäaikaisen rahoituksen saatavuuden heikentymisen. Osuuden pienuutta saattaa selittää se, että kyselyssä mukana olevat yritykset olivat henkilöstökooltaan vähintään 10 työntekijän yrityksiä. Monet rakennusalan yritykset ovat selvästi tätä pienempiä, joten heidän tilanteensa voi olla tässä suhteessa erilainen.

Luottoluokitus vaikuttaa pitkäaikaisen rahoituksen saatavuuteen samoin kuin lyhytaikaisenkin. Alemman luottoluokituksen yrityksillä on huomattavasti enemmän vaikeuksia saada pitkäaikaista rahoitusta kuin muilla yrityksillä. Ero on jopa kymmenkertainen. Nuoremmilla yrityksillä näyttäisi olevan vanhempia enemmän ongelmia pitkäaikaisen rahoituksen saamisessa.

Viimeisen puolen vuoden aikana ilmaantuneet pitkäaikaisen rahoituksen ongelmat ovat siis hienoisesti yleisempiä kuin lyhytaikaisen rahoituksen, joskin molemmissa tapauksissa nimenomaan rahoituksen saatavuuteen liittyvät ongelmat ovat varsin samankaltaisia ja viimeaikainen uutisointi huomioiden kohtuuden rajoissa, joskin ala- ja tilannekohtaiset erot ovat suuria. Erityisesti nykyinen kriisi kiristää velkaantuneiden ja kannattavuudeltaan heikkojen yritysten rahoitustilannetta. Näiden yritysten rahoitustilanne on normaalissakin taloustilanteessa tyypillisesti muita kireämpi ja rahoituskriisi heikentää niiden toimintamahdollisuuksia entisestään.

Runsaalla kolmella prosentilla yrityksistä sekä lyhyt- että pitkäaikaisen rahoituksen saatavuus on kiristynyt. Nämä yritykset ovat siis tilanteessa, jossa niillä on vaikeuksia saada minäänlaista ulkopuolista rahoitusta.

Muutokset kysynnässä ja tilauksissa

Ulkoinen ja/tai sisäinen rahoitus on välttämätöntä yrityksen niin lyhyellä kuin pitkällä tähtäimellä. Useimmat yritykset tarvitsevat ainakin jossain määrin ulkoista rahoitusta. Jos sen

⁵ Osuudet eivät summaudu sataan prosenttiin, koska noin 5 % vastaajista vastasi "En osaa sanoa".

⁶ Osin kyse voi olla toiminnan luonteesta ja lyhytaikaisen rahoituksen hallitsevasta roolista.

saanti loppuu, niin loppuu varsinainen toimintakin. Mutta miten rahoituskriisi on vaikuttanut yrityksen asiakkaisiin ja siten sen kohtaamaan kysyntään?

Runsa kolmasosa (37 %) yrityksistä katsoo, ettei rahoitusmarkkinakriisi ole vaikuttanut niiden myyntiin tai tilauksiin lainkaan viimeisen puolen vuoden aikana. Noin 7 prosentilla yrityksistä myynti ja tilaukset ovat jopa kasvaneet. Selvästi yli puolella (56 %) myynti tai tilaukset ovat vähentyneet tai aiempia tilauksia on peruttu. Varsin suuri osuus (13 %) yrityksistä on kokenut myynnin/tilausten merkittävän vähenemisen viimeisen puolen vuoden aikana.

Kuvio 2. Osuus yrityksistä, joiden tilauksia on peruutettu tai myynti vähentynyt kriisin seurauksena (osuus värjätty mustalla).

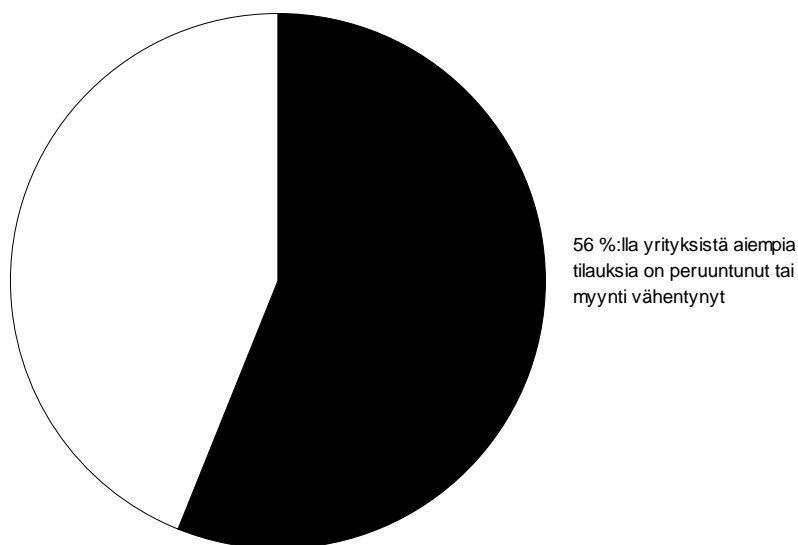

Merkittävä myynnin/tilausten väheneminen on yleisintä metsäteollisuudessa (45 %), konepajateollisuudessa (24 %), perusmetalli- ja metallituoteollisuudessa (21 %) sekä rakentamisessa (22 %). Tässä suhteessa ongelmia on vähiten tietotekniikka-, tietoliikenne- ja t&k-palveluissa (3 %). Tulokset osoittavat lisäksi, että suurten yritysten myynti/tilaukset ovat vähentyneet merkittävästi pieniä useammin. Myös vientimarkkinat näyttävät jarruttavan kotimarkkinoita voimakkaammin. Vientiyrityksistä peräti 17 % ilmoitti myynnin/tilausten pienemisestä, kun kotimarkkinayrityksillä vastaava osuus jäi 10 prosenttiin. Tämä kertoo selvästi sen, että finanssikriisin kielteiset kysyntävaikutukset Suomeen tulevat suomalaisten vientiyritysten asiakkaiden kautta.

Mikäli myynnin aleneminen jatkuu, teollisuuden ja vientiyritysten oman kysynnän väheneminen tulee heijastumaan myös edellä mainituille palvelualoille. Kansainvälisesti toimivat teollisuusyritykset ovat monessa tapauksessa liike-elämän palveluja tuottavien yritysten tärkeimpiä asiakkaita. Tämä lumipalloefekti saattaa olla aiempia taantumia merkittävämpi joutuksen nykyisestä verkostoituneesta toimintatavasta.

Kaiken kaikkiaan tulokset osoittavat, että rahoituksen saatavuudesta kärsivien yritysten osuus on varsin pieni. Sen sijaan nykyinen taloustilanne näkyy ennen kaikkea kysynnän pienemisenä. Nykytilannetta ja mahdollisia politiikkatoimenpiteitä tuleekin tarkastella

nimenomaan tästä näkökulmasta. Vaikka siis rahoituspuolen ongelmat ratkeaisivat nopeasti, kysyntäpuolen selvää heikkenemistä se tuskin kääntäisi.

2.2. MITEN YRITYKSET OVAT REAGOINEET?

Edellisen kappaleen tulokset osoittavat, että rahoitusmarkkinakriisillä on heijastunut sekä yritysten omaan rahoitustilanteeseen että omien tuotteiden ja palvelujen kysyntään. Tämä herättää kysymyksen siitä, miten yritykset ovat reagoineet muuttuneeseen tilanteeseen.

Lainanhoitosuunnitelmissa ei merkittäviä muutoksia

Aluksi tarkastellaan yritysten tekemiä muutoksia niiden lainanhoidossa ja uusien lainojen ottamisessa. Lyhyt- ja pitkäaikaiseen rahoitukseen liittyvien ehtojen, hintojen, tai saatavuuksien muutokset heijastuvat nopeasti yritysten lainanotto- ja -hoitosuunnitelmiin. Myös rahoitusmarkkinakriisin kysynnän muutosten kautta tulevat epäsuorat vaikutukset voivat joko lisätä tai vähentää yrityksen lainanottotarpeita.

Yli voimaisesti suurin osa (75 %) yrityksistä ei ole muuttanut lainan otto- tai hoitosuunnitelmiaan kriisin johdosta⁷. Kriisin johdosta lainakanta on normaalitilanteeseen verrattuna kasvanut 10 % yrityksistä. Pääosin tämä on tapahtunut nykyisten lainojen takaisinmaksua hidastamalla (7 %) mutta myös aiottua suurempia tai uusia lainoja ottamalla (3 %). Kriisiin johdosta lainakanta on vähentynyt 10 % yrityksistä, mikä pääsääntöisesti on tapahtunut nostettavaa lainaa pienentämällä (8 %) ja vain vähäisessä määrin takaisinmaksua nopeuttamalla (2 %).

Luottoluokituksestaan alimpaan ryhmään (C) kuuluvat yritykset ovat muuttaneet merkittävästi lainanhoitosuunnitelmiaan. Jopa puolet näistä yrityksistä on hidastanut lainojensa takaisinmaksua.

Noin viidesosa yrityksistä lykännyt investointeja

Vajaa viidesosa (18 %) yrityksistä on lykännyt jonkin keskeisen investointi-, t&k- tai markkinoitihankkeen toteutusta. Osuus on varsin korkea. Investointien toteuttamattajättämiset koskevat erityisesti metsäteollisuutta ja perusmetalli- ja metallituoteteollisuutta.

Ehkä hieman yllättäen myös muut kuin tietointensiivisiä palveluja tarjoavat yritykset ovat myös lykänneet investointejaan (22 %). Sen sijaan tietointensiivisillä palvelualoilla investointien lykkääminen on ainakin tähän asti ollut vähäistä. Sähkö- ja elektroniikkateollisuudessa investointien lykkääminen on ollut muuta teollisuutta harvinaisempaa. Vain vajaa kymmenesosa alan yrityksistä on jättänyt toteuttamatta keskeisiä investointihankkeitaan.

Investointien peruutus tai lykkääntyminen on koskenut erityisesti heikon omavaraisuusasteen omaavia yrityksiä. Näistä noin neljäsosa on päätynyt siihen, että aiottua investointia ei ainakaan nyt toteuteta. Investointien peruuntuminen tai lykkääntyminen koskee myös useammin vientiyrityksiä kuin kotimarkkinayrityksiä.

⁷ Tai niillä ei ole tarvetta lainalle.

Yritysten suojautuminen kriisin vaikutuksilta

Vaikka rahoitusinstituutioita alkoi laajemmin kaatua ja markkinaosapuolten keskinäinen luottamus murentua vasta melko hiljattain, kriisi ehti kypsyä melko pitkään. Jälkiviisaudenkin uhalla on kiintoisaa kysyä, kuinka laajasti yritykset ovat suojautuneet kriisin seurauksilta.

Neljäsosa (25 %) yrityksistä on suojautunut rahoitusmarkkinakriisin mahdollisilta seurauksilta jollakin tavalla. Suojaustapoja ovat olleet esimerkiksi yritysten varojen siirtäminen useampaan pankkiin, käteisvarojen pitäminen ja omien laskutusehtojen tiukennus.

Tulokset osoittavat, että kannattavuudeltaan, luottoluokituksestaan, tuottavuudeltaan ja omavaraisuusasteeltaan kaikkein parhaimmat yritykset ovat suojautuneet muita yrityksiä useammin. Periaatteessa nämä yritykset ovat jo lähtökohtaisesti paremmassa asemassa kestämään kysyntään tai rahoitukseen liittyviä takaiskuja. Tämä saattaa kertoa siitä, että näiden yritysten johto on kyvykkäämpää kuin muiden yritysten. Sen lisäksi, että ne menestyvät hyvin jo nykyisin, niin ne myös varautuvat heikentyvään taloustilanteeseen muita yrityksiä useammin. Tämän päätelmän empiirinen varmistus edellyttäisi kuitenkin lisätestejä.

Kriisi johtanut jo lomautuksiin ja irtisanomisiin

Rahoitukseen ja pääomaan liittyvät lisärajoitteet sekä muutokset markkinakysynnässä luonnollisesti vaikuttavat yrityksen sisäiseen toimintaan. Sekä taloudellisesta että inhimillisestä näkökulmasta ikävä mutta toisinaan väistämätön seuraus on yrityksen käyttämän työpanoksen pienentäminen.

Noin joka kymmenes (11 %) yritys on joutunut lomauttamaan tai irtisanomaan henkilökuntaansa rahoitusmarkkinakriisin vuoksi. Osuutta voidaan pitää yllättävän suurena. Erityisen usein henkilöstövähennyksiin on jouduttu metsäteollisuuden (39 %) ja kemian alan yrityksissä (24 %). Sähkö- ja elektroniikkateollisuutta lukuun ottamatta myös lähes koko muussa teollisuudessa on henkilöstövähennyksiä tehty keskimääräistä useammin. Tässäkin suhteessa palvelualojen tilanne on yleensä ollut teollisuutta parempi. Irtisanomisia ja lomautuksia on tehty rakennusosalalla, jonka yrityksistä peräti 20 prosenttia on jo tehnyt lomautuksia tai irtisanomisia.

Kannattavimmissa, tuottavimmissa, luottokelpoisimmissa ja/tai omavaraisimmissa yrityksissä on ollut vähemmän todennäköisesti irtisanomisia tai lomautuksia. Myös pieni koko ja/tai ulkomaalaisomisteisuus ovat vähentäneet lomautusten ja irtisanomisten todennäköisyyttä.

Sen sijaan irtisanomiset ja lomautukset näkyvät jo vientiyrityksissä. Näistä jopa 15 prosenttia on joutunut tekemään joko tilapäisiä tai pysyvämpiä henkilöstövähennyksiä.

2.3. YRITYSTEN TULEVAISUUDENNÄKYMÄT

Suomen talouskasvu vuonna 2009

Kriisin syvyydestä ja kestosta piirtyy viimeaikaisen keskustelun perusteella epätarkka kuva. Osana toteutettua kyselyä pyydettiin yritysten edustajia arvioimaan ensi vuoden talouskasvua (BKT eli bruttokansantuote).

Siinä missä eri instituutioiden syyskuussa 2008 esittämä keskiennuste vuodelle 2009 oli 1,6–1,7 % haarukassa, viimeaikaiset tapahtumat huomioiden noin puolet vastaajista (49 %) arvioi ensi vuoden talouskasvuksi 0-1 % (kuvio 3). 95 prosentin luottamusvälillä vuoden 2009 talouskasvu tulee olemaan 0,53-0,62 prosenttia⁸.

Kuvio 3. Ennakoitu Suomen BKT:n kasvu vuonna 2009 (osuus kaikista vastaajista).

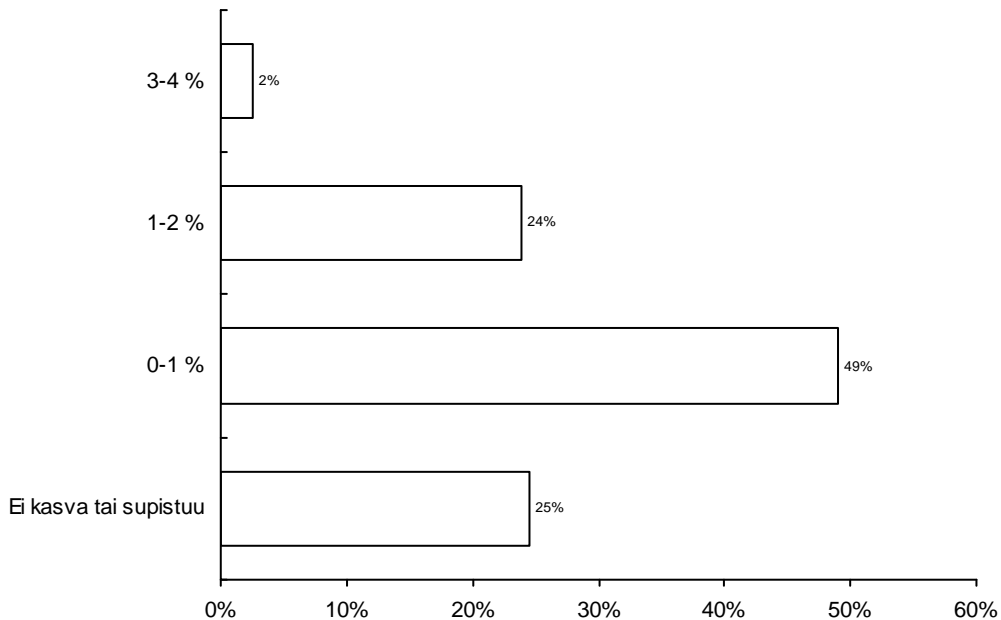

Tätäkin synkemmät näkemykset ovat varsin yleisiä. Peräti neljäsosa vastaajista arvioi, että vuonna 2009 Suomen BKT ei kasva lainkaan tai että se jopa supistuu. Aivan viime viikkojen uutisoinnit huomioiden ei liene yllättävää, että vain pari prosenttia vastaajista arvioi talouden kasvavan ennusteita (1,6-1,7 prosenttia) nopeammin.

Kriisin odotetaan kestävän vielä pari vuotta

Yritysedustajien keskimääräinen näkemys oli, että talouskriisi kestäisi vielä vajaa kaksi vuotta. Mikäli ennuste osuu edes osapuilleen oikeaan, kriisi olisi siis ohi vasta syksyllä 2010. Kyse ei siis olisi hyvin tilapäisestä, muutamia kuukausia kestävästä laskusuhdanteesta, joka nopeasti kääntyisi uudeksi nousuksi.

Vastaajien näkemykset kriisin kestosta olivat hämmästyttävän samansuuntaisia. Tätä kuvaa vastaajista laskettu luottamusväli. 95 prosentin luottamusvälillä kriisin kesto olisi 22-23 kuukautta.

⁸ Luottamusvälin laskemiseksi tämän kysymyksen vastaukset on ensin muutettu jatkuviksi muuttujiksi.

Myös kotitalouksilta kysyttiin vastaavaa arviota kriisin kestosta. Kuten seuraavassa luvussa raportoidaan, kotitaloudet odottavat kriisin kestävän selvästi pidempään kuin yritysten edustajat.

3. KULUTTAJILLE SUUNNATTU KYSELY

Finanssikriisi vaikuttaa myös suomalaisiin kuluttajiin. Kansalaisten yleistä luottamusta mittaava Tilastokeskuksen luottamusindikaattori lähti syyskuussa 2008 lievään alamäkeen ja lokakuussa usko omaan ja yleiseen talouden kehitykseen romahti. Tilastokeskus taulukoi mm. oman taloudellisen tilanteen tulevaisuudennäkymät, säästämismahdollisuudet, Suomen talouden tulevaisuudennäkymät sekä arvion tulevasta työttömyydestä saldolukuina⁹, joiden tämän vuoden trendejä on havainnollistettu kuviossa 4.

Kuvio 4. Kuluttajien näkemykset omasta ja Suomen taloudellisesta tilanteesta - Tilastokeskuksen kuluttajabarometri (tammi – lokakuu 2008).

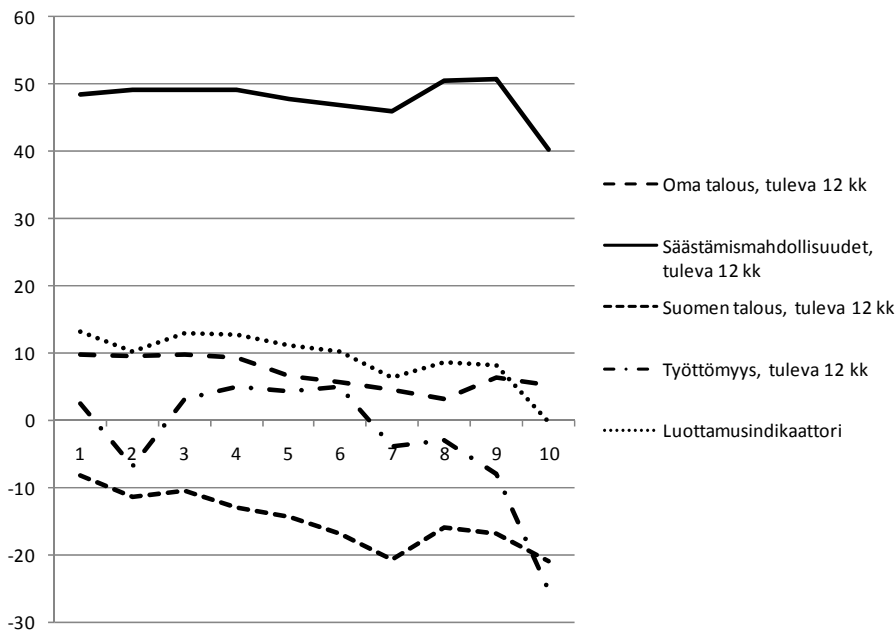

Lähde: Tilastokeskus.

Tässä tutkimuksen osiossa tarkastellaan finanssikriisin vaikutuksia yksityisiin kuluttajiin, kuluttajien reaktioita siihen sekä käsityksiä tulevaisuudennäkymistä. Saatuja tuloksia verrataan soveltuvilta osin Tilastokeskuksen kuluttajabarometrin tuloksiin.

⁹ Kysymyksen **saldoluku** saadaan vähentämällä vastausvaihtoehtoja painottaen myönteisten vastausten prosenttiosuudesta kielteisten vastausten prosenttiosuus. Kuluttajien **luottamusindikaattori** on sen osatekijöiden saldolukujen keskiarvo. Saldoluvut ja luottamusindikaattori voivat vaihdella -100:n ja 100:n välillä - mitä korkeampi lukema, sitä valoisampi näkemys taloudesta. Lähde: Tilastokeskus, www.stat.fi/til/kbar/

Tässä osiossa käytettävä aineisto kerättiin internetkyselyn avulla, jonka toteutti analyysinstituutti Zaper. Kyselyn kohderyhmänä olivat 15–74 -vuotiaat vastaajat. Vastaukset kerättiin internetkaavakkeen avulla (liite 5) aikavälillä 17.–20.11.2008 ja siihen vastasi 2025 suomalaista kuluttajaa. Vastaajien keski-ikä oli noin 42 vuotta ja vastaajista naisia oli noin 52 prosenttia. Finanssikriisiin liittyvien kysymysten lisäksi kysymyskaavakkeessa kartoitettiin myös vastaajien taustoja, kuten esimerkiksi asuinpaikka, ammattiasema sekä ansiotaso. Aineisto on painotettu iän, sukupuolen sekä asuinpaikan suhteen siten, että se vastaa edustavaa otosta suomalaisista kuluttajista.

3.1. FINANSSIKRIISIN VAIKUTUKSET KULUTTAJIIN

Finanssikriisin vaikutuksia yksittäisiin kuluttajiin tarkastellaan seuraavassa huomioiden kunkin vastaajan työmarkkinastatus. Työssäkäyvistä vastaajista (n=1170) 19 prosenttia koki työttömyysriskin lisääntyneen rahoituskriisin johdosta, kun taas 75 prosenttia totesi, ettei kriisillä ole vaikutusta heidän työttömyysriskiinsä (Kuvio 5). Tätä tulosta tukee myös Tilastokeskuksen kuluttajabarometrin tulos, jonka mukaan oman työttömyyden uhka lisääntyi huomattavasti viimeisten kuukausien aikana. Lisäksi 25–54-vuotiaat kokevat työttömyysriskinsä olevan suurempi kuin muissa ikäryhmissä.

Kuvio 5. Työttömyysriskin lisääntyminen

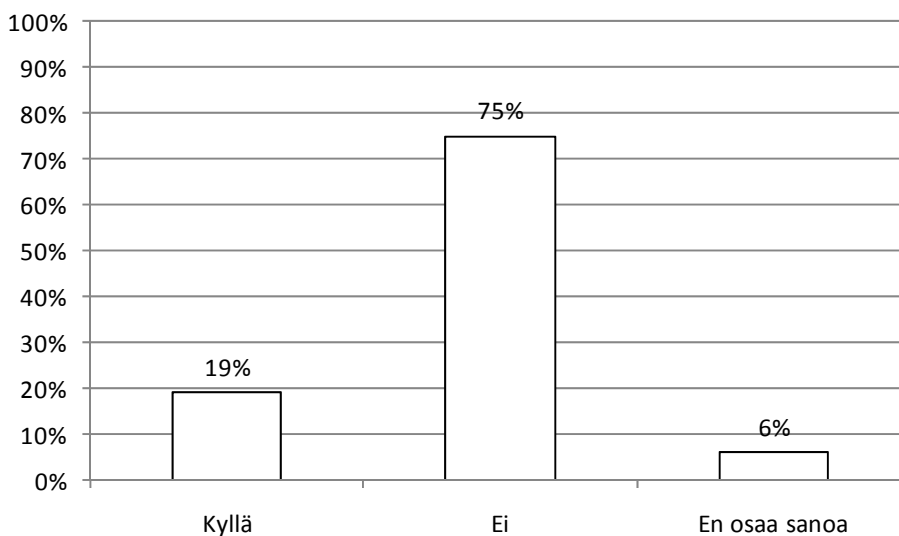

Tiedusteltaessa kriisin vaikutusta suunnitelmiin jäädä eläkkeelle, työssäkäyvistä vastaajista lähes 80 prosenttia oli sitä mieltä, että kriisi ei tule vaikuttamaan heidän eläkkeelle siirtymiseensä. Eläkkeelle siirtymisen aikaistumiseen uskoi noin 2,4 prosenttia vastaajista ja noin 4,3 prosenttia uskoi eläkkeelle jäämisensä siirtyvän myöhäisempään ajankohtaan kriisin vuoksi.

Työttömiltä vastaajilta (n=113) tiedusteltiin finanssikriisin vaikutuksista työnsaantimahdollisuuksiin. Vastaajista noin 44 prosenttia koki työnsaantimahdollisuuksiensa heikentyneen kriisin vuoksi. Itä-Suomessa asuvista jopa 64 prosenttia koki mahdollisuuksiensa huonontuneen, jota voidaan pitää kohtalaisen korkeana verrattuna edellä mainittuun koko maan keskiarvoon. Myös keski-ikäiset (35–54 -vuotiaat) vastaajat poikkesivat muista vastaajista – noin

62 prosenttia ko. ikäryhmään kuuluvista työttömistä vastaajista koki työnsaantimahdollisuuksiensa heikentyneen.

Finanssikriisin vaikutuksia opiskelijoihin (n=246) kartoitettiin kysymällä opiskelijoiden opiskelusuunnitelmien muutoksista. Ehdoton enemmistö opiskelijoista (91 %) katsoi, ettei päällä oleva finanssikriisi tule vaikuttamaan opintojen keston. Opintojaan pyrki nopeuttamaan noin 4,3 prosenttia opiskelijoista. Heikentyneiden työllisyysnäköymien vuoksi opintojaan hidasti tuskin kukaan (0,5 %) ja lisätuloja tienatakseenkin vain harva (3,3 %).

Eläkkeellä olevilta vastaajilta tiedusteltiin, vaikuttaako rahamarkkinakriisi eläketulojen ja/tai -säästöjen riittävyyteen. Vastaajista noin 66 prosenttia koki, ettei rahoituskriisi ole heikentänyt eläketuloja ja/tai -säästöjä siten, että nykyisen elintason ylläpitäminen olisi vaikeutunut. Noin 12 prosenttia vastaajista ilmoitti kuitenkin, että eläketulot olivat hupenneet finanssikriisin vuoksi ja noin 15 prosenttia kertoi käytettävien eläketulojensa riittävyyden heikentyneen muista syistä. Eräänä syynä tähän tulokseen voidaan pitää osakekurssien viimeaikaista rajua laskua.

3.2. KULUTTAJIEN REAGOINTI FINANSSIKRIISIIN

Seuraavassa tarkastellaan yksityisten kuluttajien reagointia finanssikriisiin. Aineiston avulla päästään tarkastelemaan, ovatko kuluttajat joutuneet kiristämään talouttaan tai muuttamaan kulutuskäyttäytymistään epävakaa rahoitusmarkkinatilanteen vuoksi.

Kuvio 6. Kulutuksen vähentäminen kriisin takia.

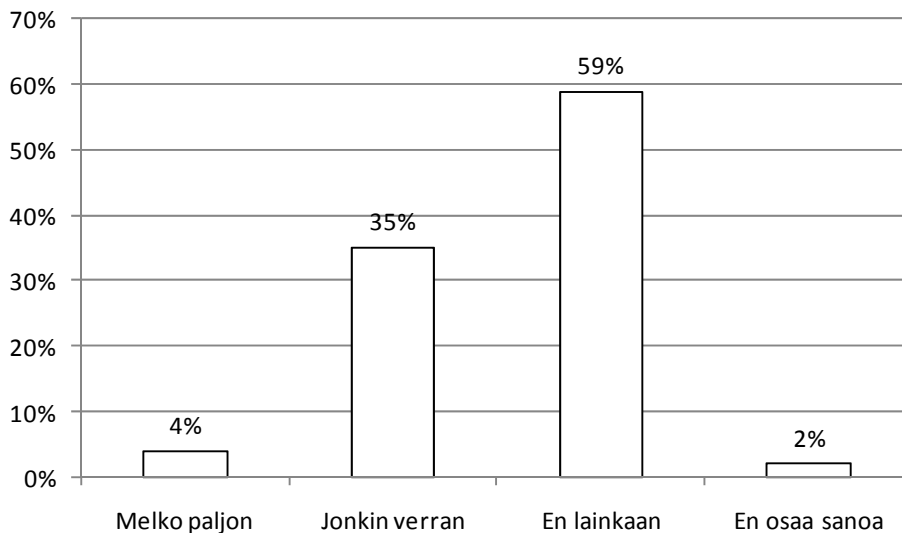

Kuviosta 6 voidaan todeta, että vastaajista suurin osa (n. 59 %) ei ole reagoinut finanssikriisiin vähentämällä kulutustaan. Jonkin verran kulutustaan on kuitenkin vähentänyt reilu kolmannes vastaajista (n. 35 %). Huomattavasti kulutustaan on vähentänyt noin 4 prosenttia vastaajista. Vähiten kulutustaan ovat vähentäneet korkeasti koulutetut, ylimpiin tuloluokkiin kuuluvat sekä korkeassa ammattiasemassa olevat vastaajat. Tilastokeskus antaa hieman lisävaloa kulutuskäyttäytymisen muutokseen - kulutuksen väheneminen näyttää kuluttajabarometrin mukaan koskevan erityisesti kestokulutushyödykkeitä.

Kulutuksen vähentämisen lisäksi finanssikriisin aiheuttamaan mahdolliseen tulojen laskuun voidaan reagoida myös hankkimalla lisätuloja lisä- tai ylitöitä tekemällä. Vastaajista 6,3 prosenttia on hankkinut lisätuloja tekemällä lisätöitä. Kuitenkin 60 prosenttia kuluttajista koki, ettei heillä ole tarvetta lisätöiden tekemiseen. Vastaajista 28 prosenttia olisi valmis tekemään lisätöitä, jos niitä olisi saatavilla. Erityisesti yrittäjät ja työntekijät ovat halukkaita tekemään lisä- ja ylitöitä.

Rahoitusmarkkinakriisiä käsiteltäessä on luontevaa tarkastella myös yksityisten kuluttajien käyttäytymistä lainojen suhteen. Noin 77 prosenttia vastaajista ei ole muuttanut lainasuunnitelmiaan rahoitusmarkkinakriisin vuoksi. Suuremman tai uuden lainan aikoo ottaa 2,8 prosenttia vastaajista ja nykyisten lainojen takaisinmaksua aikoo hidastaa 1,9 prosenttia vastaajista. Pienempää lainaa tai lainan ottamisesta luopumista harkitsee 1,7 prosenttia. Noin 6,1 prosenttia vastaajista aikoo nopeuttaa lainojensa takaisinmaksua ja lainanottoaan aikoi lykätä 7,9 prosenttia. Tulkiten asiaa hieman toisesta näkökulmasta voidaan todeta, että lainanottoaan lisäsi tai aikoo lisätä 4,7 prosenttia, kun vastaavasti lainanottoaan vähensi tai aikoo vähentää noin 7,8 prosenttia vastaajista.

Varsin harva kyselyyn vastannut on konkreettisesti itse suojautunut rahoituskriisin mahdollisilta seurauksilta, sillä vain noin 12 prosenttia vastaajista oli varautunut jollakin tavoin, esimerkiksi siirtämällä säästöjä useampaan pankkiin tai pitämällä enemmän käteistä. Mielienkiintoinen ero saadaan tarkastelemalla miesten ja naisten varautumista finanssikriisiin - miehistä varotoimenpiteitä oli tehnyt lähes 15 prosenttia kun naisvastaajilla vastaava luku oli noin 9 prosenttia. Myös korkeampi koulutusaste sekä erityisesti korkea ansiotaso lisää todennäköisyyttä rahoituskriisiin varautumiseen.

3.3. KULUTTAJIEN NÄKYMÄT FINANSSIKRIISISTÄ

Kuluttajiin kohdistuvien vaikutusten ja heidän reagoitinsa lisäksi kyselyssä kartoitettiin vastaajien näkemyksiä talouden tulevasta kehityksestä ja rahoitusmarkkinoiden kriisin kestosta. Kuluttajilta kysyttiin, mikä on heidän arvionsa tulevan vuoden talouskasvusta. Kysymyksessä todettiin, että syyskuussa Suomen talouden (BKT eli bruttokansantuote) ennustettiin kasvavan ENSI vuonna noin 1,6–1,7 %. Kuviosta 7 havaitaan, että kuluttajilla on syyskuun ennusteita negatiivisempi kuva talouskasvusta. Keskimäärin talouskasvuksi arvioitiin 0,59–0,69 % (luottamusvälin ollessa 95 %) ja 18 prosenttia vastaajista uskoo talouskasvun kääntyvän jopa negatiiviseksi tulevana vuonna. Nuorten vastaajien kuva tulevasta talouskasvusta on sen sijaan selvästi positiivisempi (arvio talouskasvusta 0,85–1,2%, 95 % luottamusväli).

Talouden kasvuun liittyvien odotusten lisäksi vastaajia pyydettiin arvioimaan, kuinka kauan kestää ennen kuin rahoituskriisistä johtuva epävarmuus poistuu ja tilanne normalisoituu. Kuluttajat arvioivat tilanteen normalisoitumisen tapahtuvan keskimäärin 33 kuukauden eli kahden vuoden ja yhdeksän kuukauden kuluttua (95 % luottamusvälin ollessa 32–34 kuukautta). Vastaajien kesken oli kuitenkin huomattavia eroavaisuuksia. Iällä oli selvä vaikutus vastaajien odotuksiin, sillä nuorten vastaajien arvio poikkesi jälleen keskimääräisestä selvästi optimistisempänä. Koulutustasolla oli myös merkitystä, sillä ylemmän tai alemman korkeakoulutuksen omaavat arvioivan kriisin keston muita lyhyemmäksi.

Yllättävän moni kuluttaja kokee finanssikriisin koskettaneen heitä henkilökohtaisesti. Jopa viidennes työssäkäyvistä katsoo työttömyysriskinsä kasvaneen ja kulutustaan on leikannut paljon tai jonkin verran lähes 40 prosenttia vastaajista. Tämä näkyy myös kuluttajien tulevaisuudennäkymissä. Noin 60 prosenttia uskoo tulevan vuoden talouskasvun olevan ennustettua 1,6–1,7 prosenttia heikompaa ja taantuman kestoksi kuluttajat arvioivat yli kaksi ja puoli vuotta.

Kuvio 7. Kuluttajien ennusteet tulevan vuoden talouskasvusta.

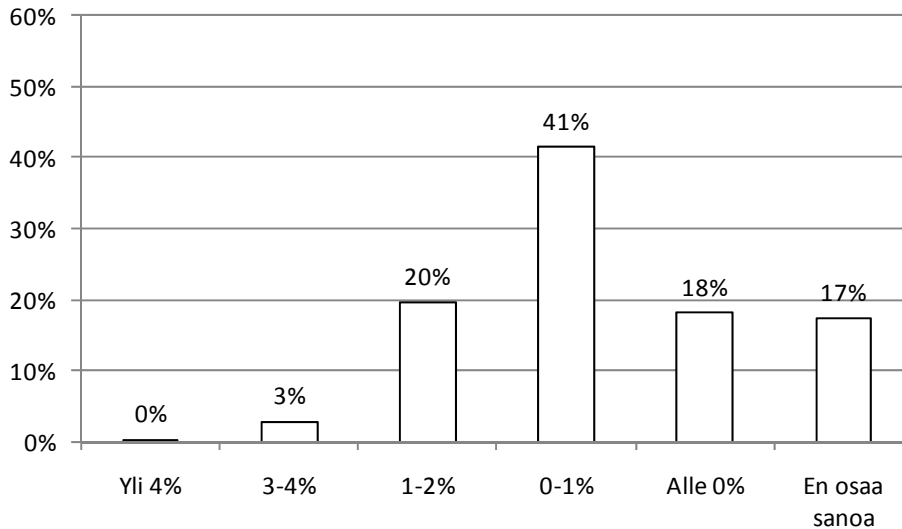

4. JOHTOPÄÄTÖKSET

Kevään 2007 *subprime*-kriisi laajeni kesään 2008 mennessä koko rahoitussektoria koskevaksi. Esittämiemme havaintojen perustella voidaan sanoa, että olemme nyt siirtyneet kriisin kolmanteen vaiheeseen, jossa yritykset ja kuluttajat ovat epävarmoja ja -luuloisia – rahatalouden ongelmat ovat hyvää vauhtia johtamassa myös reaali-talouden kasvun hidastumiseen. Vaikka Suomi on selvinnyt kriisin ensimmäisestä ja toisesta vaiheesta melko hyvin, pienenä teollisuusvetoisena avotaloutena nyt alkavalta vaiheelta emme ole suojassa.

Kyselyhavaintomme viittaavat siihen, että kansainvälinen rahoituskriisi näkyy Suomessa erityisesti kysynnän ja kulutuksen hiipumisena, ei niinkään suorina rahoitusongelmina. Vaikka noin viidesosalla yrityksistä on ongelmia käyttöpääomaan liittyen, vain kuudella prosentilla on ongelmia pääoman saatavuudessa. Kuluttajienkin rahoitustilanne on vakaa. Sen sijaan yli puolella yrityksistä myynti ja tilaukset (ml. aiempien peruutukset) ovat vähentyneet kriisin johdosta. Lähes neljäkymmentä prosenttia suomalaisista on vähentänyt kulutustaan kriisin johdosta. Ilman pikaista käännettä nyt lokakuussa synkentyynyt tilanne kumuloituu ja johtaa taantumaa.

Tällä hetkellä teollisuus on kaikissa suhteissa palveluita heikommassa tilanteessa. Osin tämä liittyy siihen, että vienti- ja yritysten väliset markkinat näyttävät jarruttavan koti- ja kuluttajamarkkinoita kiivaammin. Tilanteen pitkittyessä ongelmat luonnollisesti leviävät.

Rahoitusjärjestelmän avaintehtävä on kanavoida pääomaa hyvin hankkeisiin – huonojen kustannuksella. Vaikka tämä tehtävä on päällä olevassa kriisissä häiriintynyt, silti se säilyy. Kriisiin on reagoitu julkisin toimin kiitettävän ripeästi ja laajasti. Tässä on kuitenkin kaksi vaaraa:

- Ensinnäkin on syytä korostaa, että kriisi näkyy Suomessa ennen kaikkea kysynnän ja kuluksen hiipumisena – tämä on syytä pitää mielessä myös politiikkatoimia pohdittaessa.
- Toiseksi on syytä myös varoa tilannetta, jossa huonoja hankkeita ja pidemmälläkin aikavälillä elinkelvottomia yrityksiä pidetään pystyssä kriisin varjolla esimerkiksi julkisin tukitoimin. Vaikka luovan uudistumisen kannalta taantumassa tai lamassa ei välttämättä olekaan mitään kultaista – toisin sanoen tuottavuutta vahvistava ja siten hyvinvointia lisäävä rakennemuutos ei laman myötä lisääny –, taantumaa kuuluu heikompien yritysten poistuminen markkinoilta ja niiden sitomien voimavarojen vapautuminen uuteen käyttöön.

LIITE 1. YRITYSKYSELYN LOMAKE

K1. Onko jokin yrityksenne keskeinen investointihanke, t&k-, markkinointi-, tai muu vastaava projekti lykkääntynyt tai peruuntunut rahoitusmarkkinakriisin johdosta?

1. Kyllä
2. Ei
3. En osaa sanoa

K2. Onko yrityksenne suojautunut rahoitusmarkkinakriisin mahdollisilta seurauksilta jollakin tavalla? (esimerkiksi siirtämällä varoja useampaan pankkiin, pitämällä enemmän käteistä tai tiukentamalla omia laskutusehtoja)

1. Kyllä
2. Ei
3. En osaa sanoa

K3. Syyskuussa ennustettiin, että Suomen talous (BKT eli bruttokansantuote) kasvaa ENSI vuonna noin 1,6–1,7 %. Viimeaikaiset tapahtumat huomioiden, kasvaako talous ensi vuonna [VALITAAN YKSI]

1. selvästi nopeammin (talouskasvu > 4 %)
2. jonkin verran nopeammin (talouskasvu 3-4 %)
3. kuten ennustettu (talouskasvu 1-2 %)
4. jonkin verran hitaammin (talouskasvu 0-1 %)
5. selvästi hitaammin tai supistuu (talous ei kasva tai kasvu < 0 %)

K4. Onko yrityksenne LYHYTAIKAISEN (eli alle vuoden pituisen) rahoituksen tilanne kiristynyt viimeisen puolen vuoden aikana? (käyttöpääoman tai muun juoksevan toiminnan rahoitus) [VOIDAAN VALITA USEAMPIA]

1. Yrityksemme ei tarvitse tällä hetkellä lyhytaikaista ulkoista rahoitusta
2. Ei
3. Kyllä, rahoituksen ehdot ovat kiristyneet
4. Kyllä, rahoituksesta maksettava hinta on noussut
5. Kyllä, rahoituksen saatavuus on heikentynyt
6. En osaa sanoa

K5. Onko yrityksenne PITKÄAIKAISEN (eli yli 1 vuoden pituisen) rahoituksen tilanne kiristynyt viimeisen puolen vuoden aikana?) [VOIDAAN VALITA USEAMPIA]

1. Yrityksemme ei tarvitse tällä hetkellä pitkäaikaista ulkoista rahoitusta
2. Ei
3. Kyllä, rahoituksen ehdot ovat kiristyneet
4. Kyllä, rahoituksesta maksettava hinta on noussut
5. Kyllä, rahoituksen saatavuus on heikentynyt
6. En osaa sanoa

K6. Onko yrityksenne MUUTTANUT lainanotto-tai lainanhoitosuunnitelmiaan kriisin vuoksi?) [VOIDAAN VALITA USEAMPIA]

1. Ei, suunnitelmat eivät ole muuttuneet / yrityksellämme ei ole tarvetta lainalle
2. Kyllä, otamme aiottua suuremman tai uuden lainan
3. Kyllä, otamme aiottua pienemmän lainan / luovumme uuden lainan ottamisesta
4. Kyllä, hidastamme nykyisten lainojen takaisinmaksua
5. Kyllä, nopeutamme nykyisten lainojen takaisinmaksua
6. En osaa sanoa

K7. Päällä oleva kriisi alkoi kesällä 2007. Lähtien nykyhetkestä monenko KUUKAUDEN ja/tai VUODEN kuluttua uskotte, että tilanne on normalisoitunut?

K8. Miten rahoitusmarkkinakriisi on vaikuttanut yrityksenne myyntiin tai saamiinne tilauksiin viimeisen puolen vuoden aikana? [VALITAAN YKSI]

1. Ei vaikutusta
2. Aikaisempia tilauksia on peruutettu
3. Myynti tai uudet tilaukset vähentyneet jonkin verran
4. Myynti tai uudet tilaukset vähentyneet merkittävästi
5. Myynti tai uudet tilaukset kasvaneet jonkin verran
6. Myynti tai uudet tilaukset kasvaneet merkittävästi
7. En osaa sanoa

K9. Oletteko joutuneet lomauttamaan tai irtisanomaan henkilökuntaanne kriisin vuoksi?

1. Kyllä
2. Ei

LIITE 2. QUESTIONARY FOR FIRMS IN ENGLISH

Q1. Has your firm postponed or cancelled a major investment, R&D, marketing, or other project due to the financial crisis? [1= YES, 2 = NO, 3 = DO NOT KNOW]

Q2. Has your firm hedged against the effects of the financial crisis in some manner? (for example by having deposits in multiple banks, holding more cash, or employing tighter billing practices) [1= YES, 2 = NO, 3 = DO NOT KNOW]

Q3. In September it was forecasted that the economic growth in Finland (GDP, gross domestic product) would be 1.6–1.7% NEXT year. Given what has happened since then, next year the economic growth will be...

1. MUCH FASTER (above 4 %)
2. SOMEWHAT FASTER (3–4%)
3. AS FORECASTED (1–2%)
4. SOMEHAT SLOWER (0 – 1 %)
5. MUCH SLOWER (negative)

Q4. Has your firm's access to SHORT-TERM capital (maturity under one year) tightened in the last half a year?

1. NO NEED FOR SHORT TERM EXTERNAL CAPITAL
2. NO CHANGE
3. YES, THE CONDITIONS HAVE TIGHTENED
4. YES, THE COST OF FINANCE HAS GONE UP
5. YES, FINANCE IS LESS READILY AVAILABLE
6. DO NOT KNOW

Q5. Has your firm's access to LONG-TERM capital (maturity one year or more) tightened in the last half a year?

1. NO NEED FOR SHORT TERM EXTERNAL CAPITAL
2. NO CHANGE
3. YES, THE CONDITIONS HAVE TIGHTENED
4. YES, THE COST OF FINANCE HAS GONE UP
5. YES, FINANCE IS LESS READILY AVAILABLE
6. DO NOT KNOW

Q6. Has your firm ALTERED its borrowing or debt servicing due to the financial crisis?

1. NO CHANGE / NO NEED FOR EXTERNAL FINANCE
2. YES, MORE/BIGGER LOAN(S)
3. YES, LESS/SMALLER LOAN(S)
4. YES, SLOWER RE-PAYMENT
5. YES, FASTER RE-PAYMENT
6. DO NOT KNOW

Q7. The ongoing crisis started during the summer of 2007. When do you estimate – in terms of time elapsed from today (MONTHS and/or YEARS) – the crisis is over and we return back to normal?

YEARS AND MONTHS

Q8. Has the financial crisis had an effect on your firm's sales or orders received in last half a year?

1. NO
2. YES, PREVIOUSLY CONFIRMED ORDERS HAVE BEEN CANCELLED
3. YES, MINOR DECREASE IN SALES OR NEW ORDERS
4. YES, MAJOR DECREASE IN SALES OR NEW ORDERS
5. YES, MINOR INCREASE IN SALES OR NEW ORDERS
6. YES, MAJOR INCREASE IN SALES OR NEW ORDERS
7. DO NOT KNOW

Q9. Have you been forced to lay-off or temporarily dismiss personnel due to the crisis? [1= YES, 2 = NO]

LIITE 3. YRITYSKYSELYN TAULUKOINTEJA

Tässä liitteessä raportoidaan yrityskyselyn vastausten suorat jakaumat. Sen lisäksi taulukoissa on jakaumat ehdollistettuna useiden taustatekijöiden suhteen. Eräiden kysymysten osalta raportoidaan myös tilastollisen testien tulokset, joissa testataan, onko vastauksissa eroja taustatekijöiden suhteen.

K1. Yrityksen keskeinen hanke lykkääntynyt tai peruuntunut kriisin johdosta

| | Kyllä | Ei | EOS | Hav. lkm | T-testi |
|--|-------|----|-----|----------|---------|
|--|-------|----|-----|----------|---------|

Kaikki

| | | | | | |
|--|--------|--------|-------|-------|--|
| | 17.84% | 79.72% | 2.43% | 13612 | |
|--|--------|--------|-------|-------|--|

Toimialaryhmä

| | | | | | |
|---|--------|--------|-------|------|------|
| Metsäteollisuus (tol02: 20-21) | 30.43% | 62.16% | 7.41% | 459 | >*** |
| Kemian teollisuus (tol02: 23-25) | 20.69% | 76.79% | 2.52% | 337 | |
| Perusmetalli- ja metallituoteteollisuus (tol02: 27-28) | 23.90% | 72.37% | 3.73% | 878 | >*** |
| Koneet ja laitteet (tol02: 29, 34-35) | 18.80% | 77.73% | 3.47% | 718 | |
| Sähkö- ja elektroniikkateollisuus (tol02: 30-33) | 9.92% | 90.08% | 0.00% | 403 | <*** |
| Muu teollisuus ja energia (tol02: 15-19, 22, 26, 36-37, 40) | 18.86% | 78.66% | 2.48% | 1373 | |
| Rakentaminen (tol02: 45) | 13.24% | 84.43% | 2.33% | 1289 | |
| Kauppa (tol02: 50-52) | 18.04% | 79.39% | 2.57% | 3611 | |
| Liikenne (tol02: 60-63) | 15.89% | 83.04% | 1.07% | 757 | |
| Atk-, telel.- ja t&k-palvelut (tol02: 64, 72-73) | 9.75% | 86.76% | 3.49% | 663 | <*** |
| Muut liike-elämän palvelut (tol02: 74) | 14.63% | 84.12% | 1.24% | 1663 | <* |
| Muut palvelut (tol02: 55, 70-71, 75-93) | 22.27% | 76.21% | 1.52% | 1461 | |

Sijainti (lääni)

| | | | | | |
|---------------|--------|--------|-------|------|--|
| Etelä-Suomi | 18.24% | 79.67% | 2.08% | 6563 | |
| Länsi-Suomi | 18.70% | 78.70% | 2.60% | 4582 | |
| Itä-Suomi | 15.74% | 80.44% | 3.81% | 1117 | |
| Oulu ja Lappi | 14.73% | 82.86% | 2.40% | 1350 | |

Henkilöstömäärä Suomessa

| | | | | | |
|---------------|--------|--------|-------|-------|--|
| Alle 50 henk. | 17.88% | 79.31% | 2.82% | 10939 | |
| Väh. 50 henk. | 17.71% | 81.42% | 0.87% | 2673 | |

Luottoluokitus

| | | | | | |
|-------------------|--------|--------|--------|------|------|
| Erinomainen (AAA) | 14.96% | 83.34% | 1.70% | 4793 | <*** |
| Hyvä (AA) | 17.19% | 80.12% | 2.69% | 5797 | |
| Kohtalainen (A) | 22.50% | 74.54% | 2.96% | 2549 | >* |
| Välttävä (B) | 49.09% | 48.80% | 2.11% | 181 | >*** |
| Heikko (C) | 19.71% | 69.53% | 10.76% | 131 | |

Omavaraisuusaste

| | | | | | |
|-------------------------------|--------|--------|-------|------|------|
| Alin neljännes (alle 21.6%) | 23.22% | 73.21% | 3.57% | 3410 | >*** |
| Toinen neljännes (21.6-41.7%) | 17.18% | 81.34% | 1.49% | 3360 | |
| Kolmas neljännes (41.7-62.5%) | 17.95% | 79.23% | 2.82% | 3411 | |
| Ylin neljännes (yli 62.5%) | 12.72% | 85.38% | 1.91% | 3310 | <*** |

Tuontitoimintaa

| | | | | | |
|----|--------|--------|-------|------|--|
| On | 17.70% | 80.01% | 2.29% | 7779 | |
| Ei | 18.04% | 79.34% | 2.62% | 5834 | |

Vientitoimintaa

| | | | | | |
|----|--------|--------|-------|------|----|
| On | 19.56% | 77.39% | 3.06% | 5559 | >+ |
| Ei | 16.66% | 81.34% | 2.00% | 8053 | <+ |

Ulkomailla tytäryrityksiä

| | | | | | |
|----|--------|--------|-------|-------|------|
| On | 22.93% | 76.15% | 0.92% | 1757 | >*** |
| Ei | 17.09% | 80.25% | 2.66% | 11856 | <*** |

| | Kyllä | Ei | EOS | Hav. lkm | T-testi |
|----------------------------------|--------|--------|-------|----------|---------|
| Ulkomaalaisomisteinen | | | | | |
| On | 18.83% | 80.35% | 0.82% | 1453 | |
| Ei | 17.73% | 79.65% | 2.63% | 12159 | |
| Sijoitetun pääoman tuotto | | | | | |
| Alin neljännes (alle 5.8%) | 20.01% | 78.37% | 1.62% | 3485 | |
| Toinen neljännes (5.8-17.4%) | 20.88% | 77.03% | 2.09% | 3397 | >* |
| Kolmas neljännes (17.4-33.4%) | 14.86% | 81.72% | 3.42% | 3402 | <*** |
| Ylin neljännes (yli 33.4%) | 15.27% | 82.01% | 2.72% | 3206 | <+ |
| Jalostusarvo per henkilö | | | | | |
| Alin neljännes (alle 41.8 te) | 20.72% | 76.16% | 3.12% | 3688 | >* |
| Toinen neljännes (41.8-54.7 te) | 17.50% | 79.94% | 2.56% | 3393 | |
| Kolmas neljännes (54.7-75.8 te) | 17.16% | 80.46% | 2.38% | 3096 | |
| Ylin neljännes (yli 75.8 te) | 15.15% | 83.33% | 1.53% | 3118 | <* |
| Yrityksen ikä | | | | | |
| Alin neljännes (alle 11 v.) | 21.42% | 74.37% | 4.21% | 2772 | >*** |
| Toinen neljännes (11-18 v.) | 18.33% | 78.93% | 2.74% | 3415 | |
| Kolmas neljännes (18-29 v.) | 16.63% | 81.56% | 1.82% | 3932 | |
| Ylin neljännes (yli 29 v.) | 15.90% | 82.68% | 1.42% | 3494 | |
| Tärkein asiakasryhmä | | | | | |
| Toiset yritykset | 18.61% | 78.75% | 2.64% | 10058 | >' |
| Yksityiset henkilöt | 17.13% | 80.72% | 2.15% | 2281 | |
| Julkinen sektori | 12.26% | 86.38% | 1.36% | 1188 | <+ |

Raportoituna ovat yrityksen toimialalla, koolla ja sijainnilla painotetut arvot. T-testin sarakkeessa on indikoitu alaryhmän kyllä-vastausten osuuden poikkeaman tilastollinen merkitsevyys ja suunta (<,>) verrattuna kyseisen ryhmän muiden alaryhmien keskiarvoon mikäli $p < 0.20$. Tilastollinen merkitsevyys: (***) $p < 0.01$, (**) $p < 0.05$, (*) $p < 0.10$, (+) $p < 0.15$, (') $p < 0.20$.

K2. Yritys suojautunut kriisiin seurauksilta jollain tavalla

| | Kyllä | Ei | EOS | Hav. lkm | T-testi |
|---|--------|--------|-------|----------|---------|
| Kaikki | 24.67% | 72.67% | 2.67% | 13532 | |
| Toimialaryhmä | | | | | |
| Metsäteollisuus (tol02: 20-21) | 21.28% | 77.22% | 1.50% | 463 | |
| Kemian teollisuus (tol02: 23-25) | 29.34% | 68.77% | 1.89% | 337 | |
| Perusmetalli- ja metallituoteteollisuus (tol02: 27-28) | 20.51% | 77.73% | 1.75% | 878 | <+ |
| Koneet ja laitteet (tol02: 29, 34-35) | 25.13% | 68.22% | 6.65% | 718 | |
| Sähkö- ja elektroniikkateollisuus (tol02: 30-33) | 18.76% | 75.98% | 5.26% | 404 | <+ |
| Muu teollisuus ja energia (tol02: 15-19, 22, 26, 36-37, 40) | 20.89% | 75.76% | 3.35% | 1373 | <+ |
| Rakentaminen (tol02: 45) | 27.69% | 72.31% | 0.00% | 1229 | |
| Kauppa (tol02: 50-52) | 25.86% | 71.62% | 2.52% | 3589 | |
| Liikenne (tol02: 60-63) | 25.69% | 71.23% | 3.08% | 754 | |
| Atk-, teel.- ja t&k-palvelut (tol02: 64, 72-73) | 26.33% | 68.06% | 5.61% | 663 | |
| Muut liike-elämän palvelut (tol02: 74) | 27.58% | 69.39% | 3.02% | 1659 | |
| Muut palvelut (tol02: 55, 70-71, 75-93) | 22.06% | 76.84% | 1.11% | 1465 | |
| Sijainti (lääni) | | | | | |
| Etelä-Suomi | 28.63% | 67.48% | 3.89% | 6526 | >*** |
| Länsi-Suomi | 20.32% | 78.19% | 1.49% | 4568 | <*** |
| Itä-Suomi | 22.00% | 76.38% | 1.63% | 1117 | |
| Oulu ja Lappi | 22.37% | 76.07% | 1.56% | 1320 | |
| Henkilöstömäärä Suomessa | | | | | |
| Alle 50 henk. | 22.90% | 75.59% | 1.51% | 10858 | <*** |
| Väh. 50 henk. | 31.84% | 60.80% | 7.36% | 2674 | >*** |
| Luottoluokitus | | | | | |
| Erinomainen (AAA) | 28.56% | 68.32% | 3.12% | 4787 | >** |
| Hyvä (AA) | 21.64% | 75.75% | 2.61% | 5752 | <** |
| Kohtalainen (A) | 24.78% | 73.20% | 2.02% | 2519 | |
| Välttävä (B) | 27.35% | 72.65% | 0.00% | 181 | |
| Heikko (C) | 25.83% | 69.75% | 4.43% | 131 | |
| Omavaraisuusaste | | | | | |
| Alin neljännes (alle 21.6%) | 24.64% | 72.67% | 2.69% | 3379 | |
| Toinen neljännes (21.6-41.7%) | 23.96% | 73.24% | 2.80% | 3361 | |
| Kolmas neljännes (41.7-62.5%) | 23.00% | 73.98% | 3.02% | 3359 | |
| Ylin neljännes (yli 62.5%) | 27.46% | 70.42% | 2.12% | 3311 | >' |
| Tuontitoimintaa | | | | | |
| On | 26.61% | 70.14% | 3.25% | 7742 | >** |
| Ei | 22.06% | 76.05% | 1.89% | 5789 | <** |
| Vientitoimintaa | | | | | |
| On | 25.53% | 70.69% | 3.79% | 5562 | |
| Ei | 24.07% | 74.05% | 1.88% | 7969 | |
| Ulkomailla tytäryrityksiä | | | | | |
| On | 32.27% | 61.12% | 6.61% | 1753 | >*** |
| Ei | 23.54% | 74.38% | 2.08% | 11779 | <*** |

| | Kyllä | Ei | EOS | Hav. lkm | T-testi |
|----------------------------------|--------|--------|-------|----------|---------|
| Ulkomaalaisomisteinen | | | | | |
| On | 27.31% | 64.51% | 8.18% | 1453 | |
| Ei | 24.35% | 73.65% | 2.00% | 12078 | |
| Sijoitetun pääoman tuotto | | | | | |
| Alin neljännes (alle 5.8%) | 21.81% | 75.49% | 2.70% | 3480 | <+ |
| Toinen neljännes (5.8-17.4%) | 24.87% | 72.69% | 2.44% | 3324 | |
| Kolmas neljännes (17.4-33.4%) | 24.29% | 73.05% | 2.67% | 3403 | |
| Ylin neljännes (yli 33.4%) | 28.34% | 68.83% | 2.83% | 3203 | >* |
| Jalostusarvo per henkilö | | | | | |
| Alin neljännes (alle 41.8 te) | 24.90% | 73.83% | 1.27% | 3682 | |
| Toinen neljännes (41.8-54.7 te) | 21.44% | 75.90% | 2.65% | 3324 | <+ |
| Kolmas neljännes (54.7-75.8 te) | 23.14% | 73.81% | 3.06% | 3082 | |
| Ylin neljännes (yli 75.8 te) | 29.04% | 67.36% | 3.60% | 3124 | >** |
| Yrityksen ikä | | | | | |
| Alin neljännes (alle 11 v.) | 26.26% | 70.11% | 3.63% | 2769 | |
| Toinen neljännes (11-18 v.) | 24.17% | 73.94% | 1.89% | 3418 | |
| Kolmas neljännes (18-29 v.) | 22.46% | 75.31% | 2.23% | 3859 | |
| Ylin neljännes (yli 29 v.) | 26.33% | 70.52% | 3.15% | 3486 | |
| Tärkein asiakasryhmä | | | | | |
| Toiset yritykset | 25.95% | 71.22% | 2.83% | 10046 | >* |
| Yksityiset henkilöt | 19.44% | 78.60% | 1.96% | 2237 | <** |
| Julkinen sektori | 24.05% | 74.14% | 1.81% | 1163 | |

Raportoituna ovat yrityksen toimialalla, koolla ja sijainnilla painotetut arvot. T-testin sarakkeessa on indikoitu alaryhmän kyllä-vastausten osuuden poikkeaman tilastollinen merkitsevyys ja suunta (<,>) verrattuna kyseisen ryhmän muiden alaryhmien keskiarvoon mikäli $p < 0.20$. Tilastollinen merkitsevyys: (***) $p < 0.01$, (**) $p < 0.05$, (*) $p < 0.10$, (+) $p < 0.15$, (') $p < 0.20$.

| K3. Suomen talouskasvu ensi vuonna | | | | | | |
|---|---------|-------|--------|--------|----------|----------|
| | Yli 4 % | 3-4 % | 1-2 % | 0-1 % | alle 0 % | Hav. lkm |
| Kaikki | 0.14% | 2.47% | 23.87% | 48.98% | 24.53% | 13547 |
| Toimialaryhmä | | | | | | |
| Metsäteollisuus (tol02: 20-21) | 0.00% | 0.00% | 16.86% | 42.46% | 40.68% | 463 |
| Kemian teollisuus (tol02: 23-25) | 0.00% | 4.11% | 13.39% | 54.52% | 27.98% | 337 |
| Perusmetalli- ja metallituoteteollisuus (tol02: 27-28) | 0.64% | 1.98% | 21.77% | 47.53% | 28.08% | 884 |
| Koneet ja laitteet (tol02: 29, 34-35) | 0.00% | 0.67% | 23.22% | 47.55% | 28.56% | 718 |
| Sähkö- ja elektroniikkateollisuus (tol02: 30-33) | 0.00% | 6.90% | 31.26% | 40.11% | 21.73% | 403 |
| Muu teollisuus ja energia (tol02: 15-19, 22, 26, 36-37, 40) | 0.00% | 0.30% | 23.72% | 48.18% | 27.80% | 1364 |
| Rakentaminen (tol02: 45) | 0.00% | 2.33% | 7.75% | 63.59% | 26.33% | 1289 |
| Kauppa (tol02: 50-52) | 0.23% | 2.83% | 26.27% | 47.75% | 22.92% | 3567 |
| Liikenne (tol02: 60-63) | 0.00% | 3.69% | 24.03% | 45.85% | 26.42% | 757 |
| Atk-, telel.- ja t&k-palvelut (tol02: 64, 72-73) | 0.00% | 3.68% | 38.20% | 42.23% | 15.89% | 658 |
| Muut liike-elämän palvelut (tol02: 74) | 0.30% | 1.92% | 25.10% | 55.18% | 17.51% | 1653 |
| Muut palvelut (tol02: 55, 70-71, 75-93) | 0.00% | 3.59% | 28.67% | 42.31% | 25.44% | 1453 |
| Sijainti (lääni) | | | | | | |
| Etelä-Suomi | 0.12% | 2.43% | 23.65% | 51.92% | 21.88% | 6521 |
| Länsi-Suomi | 0.11% | 3.02% | 23.02% | 45.25% | 28.60% | 4588 |
| Itä-Suomi | 0.51% | 2.28% | 24.74% | 46.60% | 25.87% | 1117 |
| Oulu ja Lappi | 0.00% | 0.96% | 27.18% | 49.47% | 22.39% | 1321 |
| Henkilöstömäärä Suomessa | | | | | | |
| Alle 50 henk. | 0.17% | 2.77% | 24.09% | 48.39% | 24.58% | 10879 |
| Väh. 50 henk. | 0.00% | 1.26% | 22.99% | 51.41% | 24.34% | 2668 |
| Luottoluokitus | | | | | | |
| Erinomainen (AAA) | 0.27% | 1.44% | 22.94% | 51.37% | 23.98% | 4777 |
| Hyvä (AA) | 0.10% | 2.21% | 24.15% | 48.39% | 25.16% | 5780 |
| Kohtalainen (A) | 0.00% | 5.12% | 25.14% | 45.22% | 24.52% | 2516 |
| Välttävä (B) | 0.00% | 2.73% | 22.77% | 33.20% | 41.30% | 181 |
| Heikko (C) | 0.00% | 0.00% | 28.95% | 65.77% | 5.28% | 131 |
| Omavaraisuusaste | | | | | | |
| Alin neljännes (alle 21.6%) | 0.00% | 3.50% | 22.91% | 47.54% | 26.05% | 3382 |
| Toinen neljännes (21.6-41.7%) | 0.17% | 2.32% | 27.87% | 44.53% | 25.11% | 3364 |
| Kolmas neljännes (41.7-62.5%) | 0.15% | 2.93% | 22.32% | 51.20% | 23.41% | 3380 |
| Ylin neljännes (yli 62.5%) | 0.25% | 1.04% | 22.34% | 52.54% | 23.84% | 3299 |
| Tuontitoimintaa | | | | | | |
| On | 0.18% | 1.75% | 23.28% | 50.72% | 24.08% | 7728 |
| Ei | 0.09% | 3.44% | 24.66% | 46.68% | 25.14% | 5819 |
| Vientitoimintaa | | | | | | |
| On | 0.25% | 1.85% | 23.27% | 47.55% | 27.08% | 5540 |
| Ei | 0.06% | 2.90% | 24.29% | 49.98% | 22.77% | 8007 |
| Ulkomailla tytäryrityksiä | | | | | | |
| On | 0.46% | 1.65% | 22.04% | 52.37% | 23.48% | 1748 |
| Ei | 0.09% | 2.59% | 24.14% | 48.48% | 24.69% | 11799 |

| | Yli 4 % | 3-4 % | 1-2 % | 0-1 % | alle 0 % | Hav. lkm |
|----------------------------------|---------|-------|--------|--------|----------|----------|
| Ulkomaalaisomisteinen | | | | | | |
| On | 0.56% | 1.97% | 25.92% | 50.42% | 21.12% | 1449 |
| Ei | 0.09% | 2.53% | 23.63% | 48.81% | 24.94% | 12098 |
| Sijoitetun pääoman tuotto | | | | | | |
| Alin neljännes (alle 5.8%) | 0.16% | 3.20% | 22.68% | 47.38% | 26.57% | 3480 |
| Toinen neljännes (5.8-17.4%) | 0.00% | 2.44% | 23.74% | 48.18% | 25.63% | 3370 |
| Kolmas neljännes (17.4-33.4%) | 0.15% | 2.31% | 23.22% | 51.56% | 22.76% | 3387 |
| Ylin neljännes (yli 33.4%) | 0.25% | 1.82% | 25.96% | 48.64% | 23.33% | 3187 |
| Jalostusarvo per henkilö | | | | | | |
| Alin neljännes (alle 41.8 te) | 0.15% | 2.71% | 27.17% | 44.01% | 25.95% | 3654 |
| Toinen neljännes (41.8-54.7 te) | 0.00% | 4.22% | 20.30% | 51.87% | 23.61% | 3389 |
| Kolmas neljännes (54.7-75.8 te) | 0.16% | 1.42% | 24.99% | 49.53% | 23.90% | 3091 |
| Ylin neljännes (yli 75.8 te) | 0.26% | 1.42% | 23.37% | 50.44% | 24.50% | 3094 |
| Yrityksen ikä | | | | | | |
| Alin neljännes (alle 11 v.) | 0.00% | 3.46% | 26.61% | 45.82% | 24.11% | 2749 |
| Toinen neljännes (11-18 v.) | 0.38% | 3.14% | 22.57% | 48.50% | 25.42% | 3407 |
| Kolmas neljännes (18-29 v.) | 0.15% | 2.67% | 23.18% | 48.73% | 25.27% | 3892 |
| Ylin neljännes (yli 29 v.) | 0.00% | 0.83% | 23.76% | 52.23% | 23.19% | 3500 |
| Tärkein asiakasryhmä | | | | | | |
| Toiset yritykset | 0.19% | 1.84% | 23.70% | 48.90% | 25.37% | 10023 |
| Yksityiset henkilöt | 0.00% | 4.55% | 26.69% | 45.31% | 23.46% | 2257 |
| Julkinen sektori | 0.00% | 4.02% | 20.66% | 57.49% | 17.83% | 1185 |

Raportoituna ovat yrityksen toimialalla, koolla ja sijainnilla painotetut arvot.

| K4. LYHYTAIKAINEN rahoitus | | | | | | | |
|---|----------|------------|------------|----------|-------------|-------|----------|
| | Ei tarv. | Ei kirist. | Ehdot kir. | Hinta n. | Saat. heik. | EOS | Hav. lkm |
| Kaikki | 42.34% | 34.87% | 9.11% | 12.89% | 5.98% | 3.20% | 13631 |
| Toimialaryhmä | | | | | | | |
| Metsäteollisuus (tol02: 20-21) | 17.34% | 29.82% | 16.93% | 37.28% | 20.51% | 6.75% | 463 |
| Kemian teollisuus (tol02: 23-25) | 39.68% | 30.50% | 9.18% | 19.99% | 6.19% | 0.00% | 337 |
| Perusmetalli- ja metallituoteteollisuus (tol02: 27-28) | 37.60% | 31.81% | 13.09% | 18.17% | 8.97% | 3.63% | 884 |
| Koneet ja laitteet (tol02: 29, 34-35) | 32.71% | 42.15% | 13.97% | 12.00% | 8.17% | 6.11% | 718 |
| Sähkö- ja elektroniikkateollisuus (tol02: 30-33) | 33.44% | 40.62% | 10.06% | 13.91% | 6.25% | 5.37% | 408 |
| Muu teollisuus ja energia (tol02: 15-19, 22, 26, 36-37, 40) | 36.03% | 37.66% | 9.62% | 14.49% | 6.91% | 2.24% | 1373 |
| Rakentaminen (tol02: 45) | 52.66% | 38.05% | 3.10% | 3.10% | 2.33% | 0.77% | 1289 |
| Kauppa (tol02: 50-52) | 42.07% | 35.15% | 9.12% | 12.91% | 4.77% | 2.73% | 3611 |
| Liikenne (tol02: 60-63) | 44.96% | 28.70% | 11.06% | 10.47% | 5.22% | 5.80% | 757 |
| Atk-, telel.- ja t&k-palvelut (tol02: 64, 72-73) | 54.21% | 32.39% | 4.54% | 7.18% | 2.83% | 3.68% | 663 |
| Muut liike-elämän palvelut (tol02: 74) | 54.45% | 30.25% | 5.39% | 7.96% | 2.97% | 3.29% | 1663 |
| Muut palvelut (tol02: 55, 70-71, 75-93) | 37.98% | 37.60% | 11.66% | 17.01% | 8.91% | 3.01% | 1465 |
| Sijainti (lääni) | | | | | | | |
| Etelä-Suomi | 44.52% | 34.51% | 7.49% | 11.35% | 6.06% | 4.29% | 6576 |
| Länsi-Suomi | 42.21% | 34.93% | 8.84% | 12.80% | 5.78% | 2.31% | 4588 |
| Itä-Suomi | 36.20% | 35.88% | 14.30% | 16.55% | 3.81% | 2.72% | 1117 |
| Oulu ja Lappi | 37.30% | 35.56% | 13.65% | 17.66% | 8.06% | 1.25% | 1350 |
| Henkilöstömäärä Suomessa | | | | | | | |
| Alle 50 henk. | 43.22% | 34.88% | 8.80% | 12.69% | 5.84% | 2.48% | 10950 |
| Väh. 50 henk. | 38.76% | 34.83% | 10.39% | 13.71% | 6.53% | 6.14% | 2681 |
| Luottoluokitus | | | | | | | |
| Erinomainen (AAA) | 53.22% | 33.01% | 6.05% | 6.89% | 2.35% | 3.44% | 4802 |
| Hyvä (AA) | 39.75% | 37.42% | 8.86% | 13.66% | 5.32% | 3.12% | 5806 |
| Kohtalainen (A) | 31.95% | 33.26% | 12.20% | 20.44% | 11.16% | 2.86% | 2549 |
| Välttävä (B) | 22.10% | 18.07% | 38.57% | 23.11% | 27.44% | 0.00% | 181 |
| Heikko (C) | 15.32% | 28.81% | 20.46% | 30.12% | 25.58% | 6.16% | 131 |
| Omavaraisuusaste | | | | | | | |
| Alin neljännes (alle 21.6%) | 28.70% | 34.53% | 13.16% | 21.09% | 11.65% | 2.91% | 3414 |
| Toinen neljännes (21.6-41.7%) | 31.58% | 42.17% | 10.09% | 16.80% | 6.56% | 4.22% | 3364 |
| Kolmas neljännes (41.7-62.5%) | 48.41% | 35.61% | 8.01% | 8.06% | 3.09% | 2.57% | 3415 |
| Ylin neljännes (yli 62.5%) | 61.62% | 27.09% | 4.54% | 5.00% | 2.10% | 2.97% | 3316 |
| Tuontitoimintaa | | | | | | | |
| On | 38.90% | 35.23% | 9.67% | 14.93% | 6.77% | 3.89% | 7793 |
| Ei | 46.94% | 34.38% | 8.37% | 10.17% | 4.93% | 2.27% | 5838 |
| Vientitoimintaa | | | | | | | |
| On | 37.81% | 34.50% | 11.92% | 14.27% | 8.47% | 3.87% | 5574 |
| Ei | 45.48% | 35.12% | 7.17% | 11.93% | 4.25% | 2.73% | 8057 |
| Ulkomailla tytäryrityksiä | | | | | | | |
| On | 42.18% | 30.80% | 10.09% | 13.68% | 6.70% | 5.66% | 1757 |
| Ei | 42.37% | 35.47% | 8.97% | 12.77% | 5.87% | 2.83% | 11874 |

| | Ei tarv. | Ei kirist. | Ehdot kir. | Hinta n. | Saat. heik. | EOS | Hav. lkm |
|----------------------------------|----------|------------|------------|----------|-------------|-------|----------|
| Ulkomaalaisomisteinen | | | | | | | |
| On | | | | | | | |
| | 47.90% | 32.42% | 7.19% | 7.92% | 5.69% | 5.57% | 1453 |
| Ei | | | | | | | |
| | 41.68% | 35.16% | 9.34% | 13.48% | 6.01% | 2.91% | 12178 |
| Sijoitetun pääoman tuotto | | | | | | | |
| Alin neljännes (alle 5.8%) | | | | | | | |
| | 30.90% | 33.72% | 12.16% | 21.31% | 11.38% | 2.57% | 3489 |
| Toinen neljännes (5.8-17.4%) | | | | | | | |
| | 38.17% | 33.78% | 13.07% | 15.63% | 6.61% | 3.43% | 3397 |
| Kolmas neljännes (17.4-33.4%) | | | | | | | |
| | 43.92% | 37.91% | 6.83% | 8.90% | 3.84% | 3.61% | 3407 |
| Ylin neljännes (yli 33.4%) | | | | | | | |
| | 58.06% | 34.09% | 3.47% | 4.61% | 1.29% | 3.05% | 3215 |
| Jalostusarvo per henkilö | | | | | | | |
| Alin neljännes (alle 41.8 te) | | | | | | | |
| | 31.83% | 34.90% | 13.68% | 18.95% | 10.53% | 2.50% | 3688 |
| Toinen neljännes (41.8-54.7 te) | | | | | | | |
| | 44.66% | 36.57% | 6.71% | 12.55% | 2.97% | 2.27% | 3397 |
| Kolmas neljännes (54.7-75.8 te) | | | | | | | |
| | 46.81% | 33.17% | 9.39% | 8.45% | 3.59% | 4.17% | 3100 |
| Ylin neljännes (yli 75.8 te) | | | | | | | |
| | 48.56% | 34.30% | 5.67% | 10.00% | 5.81% | 3.76% | 3128 |
| Yrityksen ikä | | | | | | | |
| Alin neljännes (alle 11 v.) | | | | | | | |
| | 39.33% | 34.39% | 12.19% | 13.67% | 7.89% | 3.64% | 2772 |
| Toinen neljännes (11-18 v.) | | | | | | | |
| | 36.94% | 38.45% | 9.58% | 14.18% | 7.49% | 2.44% | 3424 |
| Kolmas neljännes (18-29 v.) | | | | | | | |
| | 48.15% | 30.87% | 9.04% | 12.81% | 3.95% | 3.37% | 3932 |
| Ylin neljännes (yli 29 v.) | | | | | | | |
| | 43.50% | 36.23% | 6.29% | 11.10% | 5.26% | 3.38% | 3504 |
| Tärkein asiakasryhmä | | | | | | | |
| Toiset yritykset | | | | | | | |
| | 41.98% | 34.74% | 9.28% | 12.57% | 6.34% | 3.46% | 10071 |
| Yksityiset henkilöt | | | | | | | |
| | 35.16% | 40.38% | 9.71% | 17.14% | 5.56% | 2.38% | 2281 |
| Julkinen sektori | | | | | | | |
| | 59.45% | 26.65% | 5.17% | 6.40% | 2.48% | 2.44% | 1193 |

Raportoituna ovat yrityksen toimialalla, koolla ja sijainnilla painotetut arvot. Ei tarv. = Yrityksemme ei tarvitse tällä hetkellä lyhytaikaista ulkoista rahoitusta; Ei kirist. = Tilanne ei ole kiristynyt; Ehdot kir. = Kyllä, rahoituksen ehdot ovat kiristyneet; Hintaa n. = Kyllä, rahoituksesta maksettava hinta on nousut; Saat. heik. = Kyllä, rahoituksen saatavuus on heikentynyt.

| K5. PITKÄAIKAINEN rahoitus | | | | | | | |
|---|----------|------------|------------|----------|-------------|-------|----------|
| | Ei tarv. | Ei kirist. | Ehdot kir. | Hinta n. | Saat. heik. | EOS | Hav. lkm |
| Kaikki | 36.19% | 34.39% | 11.22% | 16.65% | 5.50% | 4.70% | 13631 |
| Toimialaryhmä | | | | | | | |
| Metsäteollisuus (tol02: 20-21) | 16.85% | 33.18% | 18.94% | 29.78% | 13.56% | 5.44% | 463 |
| Kemian teollisuus (tol02: 23-25) | 23.47% | 35.81% | 17.05% | 25.06% | 8.08% | 2.67% | 337 |
| Perusmetalli- ja metallituoteteollisuus (tol02: 27-28) | 21.41% | 38.07% | 16.18% | 23.97% | 5.71% | 5.93% | 884 |
| Koneet ja laitteet (tol02: 29, 34-35) | 27.76% | 36.89% | 17.85% | 18.05% | 10.18% | 4.95% | 718 |
| Sähkö- ja elektroniikkateollisuus (tol02: 30-33) | 35.48% | 39.49% | 7.82% | 14.60% | 3.40% | 6.80% | 408 |
| Muu teollisuus ja energia (tol02: 15-19, 22, 26, 36-37, 40) | 32.81% | 35.25% | 9.73% | 20.55% | 4.17% | 4.26% | 1373 |
| Rakentaminen (tol02: 45) | 37.95% | 40.37% | 8.52% | 7.74% | 2.33% | 5.42% | 1289 |
| Kauppa (tol02: 50-52) | 39.61% | 33.66% | 9.67% | 15.41% | 3.56% | 3.23% | 3611 |
| Liikenne (tol02: 60-63) | 35.80% | 27.63% | 18.51% | 20.05% | 7.34% | 4.78% | 757 |
| Atk-, telel.- ja t&k-palvelut (tol02: 64, 72-73) | 48.31% | 31.23% | 8.11% | 4.75% | 3.28% | 8.01% | 663 |
| Muut liike-elämän palvelut (tol02: 74) | 50.00% | 29.08% | 5.91% | 9.81% | 4.60% | 4.74% | 1663 |
| Muut palvelut (tol02: 55, 70-71, 75-93) | 30.75% | 36.23% | 13.43% | 24.67% | 10.42% | 5.33% | 1465 |
| Sijainti (lääni) | | | | | | | |
| Etelä-Suomi | 39.58% | 34.19% | 9.49% | 14.29% | 5.86% | 5.27% | 6576 |
| Länsi-Suomi | 36.11% | 34.39% | 12.42% | 15.85% | 4.15% | 3.76% | 4588 |
| Itä-Suomi | 23.78% | 36.30% | 15.00% | 25.58% | 5.47% | 8.32% | 1117 |
| Oulu ja Lappi | 30.26% | 33.77% | 12.45% | 23.49% | 8.38% | 2.16% | 1350 |
| Henkilöstömäärä Suomessa | | | | | | | |
| Alle 50 henk. | 37.25% | 34.92% | 10.64% | 15.80% | 5.10% | 4.12% | 10950 |
| Väh. 50 henk. | 31.89% | 32.23% | 13.61% | 20.12% | 7.15% | 7.09% | 2681 |
| Luottoluokitus | | | | | | | |
| Erinomainen (AAA) | 47.91% | 32.29% | 7.99% | 10.85% | 1.42% | 4.24% | 4802 |
| Hyvä (AA) | 31.94% | 35.72% | 11.92% | 18.86% | 6.24% | 4.67% | 5806 |
| Kohtalainen (A) | 26.33% | 36.92% | 13.65% | 20.89% | 8.94% | 5.76% | 2549 |
| Välttävä (B) | 26.72% | 11.19% | 31.03% | 19.62% | 27.13% | 2.07% | 181 |
| Heikko (C) | 21.48% | 19.66% | 21.31% | 29.45% | 19.54% | 6.16% | 131 |
| Omavaraisuusaste | | | | | | | |
| Alin neljännes (alle 21.6%) | 21.02% | 34.00% | 16.24% | 24.04% | 10.98% | 6.36% | 3414 |
| Toinen neljännes (21.6-41.7%) | 28.64% | 38.66% | 13.50% | 19.91% | 6.13% | 4.67% | 3364 |
| Kolmas neljännes (41.7-62.5%) | 38.69% | 38.08% | 9.28% | 13.31% | 2.30% | 3.43% | 3415 |
| Ylin neljännes (yli 62.5%) | 57.33% | 26.68% | 5.49% | 8.51% | 2.22% | 4.27% | 3316 |
| Tuontitoimintaa | | | | | | | |
| On | 34.62% | 33.77% | 11.93% | 17.91% | 5.90% | 5.07% | 7793 |
| Ei | 38.30% | 35.21% | 10.28% | 14.97% | 4.96% | 4.22% | 5838 |
| Vientitoimintaa | | | | | | | |
| On | 32.30% | 34.09% | 12.69% | 17.36% | 6.78% | 6.05% | 5574 |
| Ei | 38.89% | 34.59% | 10.21% | 16.16% | 4.62% | 3.77% | 8057 |
| Ulkomailla tytäryrityksiä | | | | | | | |
| On | 40.69% | 28.84% | 13.27% | 14.65% | 7.53% | 6.45% | 1757 |
| Ei | 35.53% | 35.21% | 10.92% | 16.95% | 5.20% | 4.44% | 11874 |

| | Ei tarv. | Ei kirist. | Ehdot kir. | Hinta n. | Saat. heik. | EOS | Hav. lkm |
|----------------------------------|----------|------------|------------|----------|-------------|-------|----------|
| Ulkomalaisomisteinen | | | | | | | |
| On | | | | | | | |
| | 46.25% | 31.47% | 9.02% | 7.59% | 4.49% | 8.04% | 1453 |
| Ei | | | | | | | |
| | 34.99% | 34.74% | 11.49% | 17.73% | 5.62% | 4.31% | 12178 |
| Sijoitetun pääoman tuotto | | | | | | | |
| Alin neljännes (alle 5.8%) | | | | | | | |
| | 21.96% | 35.30% | 13.73% | 25.77% | 11.98% | 6.39% | 3489 |
| Toinen neljännes (5.8-17.4%) | | | | | | | |
| | 31.81% | 32.93% | 15.64% | 18.67% | 5.59% | 4.36% | 3397 |
| Kolmas neljännes (17.4-33.4%) | | | | | | | |
| | 40.73% | 35.80% | 8.56% | 14.23% | 2.33% | 4.38% | 3407 |
| Ylin neljännes (yli 33.4%) | | | | | | | |
| | 51.90% | 33.48% | 6.39% | 6.48% | 1.43% | 3.50% | 3215 |
| Jalostusarvo per henkilö | | | | | | | |
| Alin neljännes (alle 41.8 te) | | | | | | | |
| | 26.44% | 34.01% | 13.99% | 23.51% | 8.38% | 4.99% | 3688 |
| Toinen neljännes (41.8-54.7 te) | | | | | | | |
| | 37.31% | 36.07% | 9.21% | 15.87% | 2.91% | 3.50% | 3397 |
| Kolmas neljännes (54.7-75.8 te) | | | | | | | |
| | 40.61% | 36.34% | 10.52% | 11.49% | 3.32% | 4.99% | 3100 |
| Ylin neljännes (yli 75.8 te) | | | | | | | |
| | 43.01% | 31.02% | 10.90% | 13.58% | 6.23% | 5.26% | 3128 |
| Yrityksen ikä | | | | | | | |
| Alin neljännes (alle 11 v.) | | | | | | | |
| | 33.18% | 31.62% | 12.99% | 17.43% | 7.98% | 5.65% | 2772 |
| Toinen neljännes (11-18 v.) | | | | | | | |
| | 32.34% | 36.79% | 12.76% | 18.06% | 7.00% | 3.75% | 3424 |
| Kolmas neljännes (18-29 v.) | | | | | | | |
| | 43.48% | 32.02% | 10.32% | 15.00% | 3.84% | 4.64% | 3932 |
| Ylin neljännes (yli 29 v.) | | | | | | | |
| | 34.16% | 36.88% | 9.33% | 16.51% | 3.93% | 4.96% | 3504 |
| Tärkein asiakasryhmä | | | | | | | |
| Toiset yritykset | | | | | | | |
| | 36.83% | 34.70% | 11.07% | 14.97% | 5.93% | 4.86% | 10071 |
| Yksityiset henkilöt | | | | | | | |
| | 29.39% | 34.61% | 13.99% | 23.91% | 5.31% | 5.02% | 2281 |
| Julkinen sektori | | | | | | | |
| | 44.15% | 31.09% | 6.41% | 17.06% | 1.47% | 2.76% | 1193 |

Raportoituna ovat yrityksen toimialalla, koolla ja sijainnilla painotetut arvot. Ei tarv. = Yrityksemme ei tarvitse tällä hetkellä pitkäaikaista ulkoista rahoitusta; Ei kirist. = Tilanne ei ole kiristynyt; Ehdot kir. = Kyllä, rahoituksen ehdot ovat kiristyneet; Hintaa n. = Kyllä, rahoituksesta maksettava hinta on nousut; Saat. heik. = Kyllä, rahoituksen saatavuus on heikentynyt.

| K6. LAINAT | | | | | | | |
|---|----------|-------------|-------------|-------------|-------------|-------|----------|
| | Ei muut. | Suur. laina | Pien. laina | Hid. tak.m. | Nop. tak.m. | EOS | Hav. lkm |
| Kaikki | 75.21% | 3.40% | 7.56% | 6.66% | 2.37% | 5.27% | 13631 |
| Toimialaryhmä | | | | | | | |
| Metsäteollisuus (tol02: 20-21) | 44.50% | 8.39% | 14.98% | 21.34% | 0.00% | 9.53% | 463 |
| Kemian teollisuus (tol02: 23-25) | 74.58% | 4.95% | 9.16% | 9.05% | 0.00% | 3.21% | 337 |
| Perusmetalli- ja metallituoteteollisuus (tol02: 27-28) | 69.26% | 2.54% | 12.96% | 8.63% | 1.09% | 5.41% | 884 |
| Koneet ja laitteet (tol02: 29, 34-35) | 72.75% | 7.67% | 9.53% | 8.36% | 0.00% | 3.82% | 718 |
| Sähkö- ja elektroniikkateollisuus (tol02: 30-33) | 80.70% | 0.00% | 7.60% | 7.24% | 2.61% | 3.29% | 408 |
| Muu teollisuus ja energia (tol02: 15-19, 22, 26, 36-37, 40) | 72.28% | 3.06% | 9.07% | 7.66% | 0.74% | 7.55% | 1373 |
| Rakentaminen (tol02: 45) | 79.78% | 0.00% | 6.20% | 2.33% | 6.28% | 3.10% | 1289 |
| Kauppa (tol02: 50-52) | 75.13% | 4.50% | 6.52% | 6.81% | 2.68% | 5.07% | 3611 |
| Liikenne (tol02: 60-63) | 71.75% | 3.45% | 10.37% | 10.11% | 4.64% | 2.59% | 757 |
| Atk-, telel.- ja t&k-palvelut (tol02: 64, 72-73) | 83.20% | 1.23% | 2.73% | 3.29% | 2.07% | 5.38% | 663 |
| Muut liike-elämän palvelut (tol02: 74) | 84.63% | 2.11% | 5.49% | 0.80% | 1.38% | 5.33% | 1663 |
| Muut palvelut (tol02: 55, 70-71, 75-93) | 74.76% | 3.83% | 6.04% | 8.21% | 2.88% | 7.13% | 1465 |
| Sijainti (lääni) | | | | | | | |
| Etelä-Suomi | 77.48% | 2.59% | 6.32% | 4.54% | 2.45% | 6.97% | 6576 |
| Länsi-Suomi | 74.50% | 3.39% | 9.32% | 7.61% | 2.76% | 3.29% | 4588 |
| Itä-Suomi | 68.30% | 4.92% | 12.93% | 10.65% | 2.27% | 3.63% | 1117 |
| Oulu ja Lappi | 72.29% | 6.09% | 3.16% | 10.49% | 0.68% | 5.07% | 1350 |
| Henkilöstömäärä Suomessa | | | | | | | |
| Alle 50 henk. | 75.60% | 3.16% | 7.56% | 7.14% | 2.49% | 4.51% | 10950 |
| Väh. 50 henk. | 73.61% | 4.39% | 7.53% | 4.70% | 1.85% | 8.37% | 2681 |
| Luottoluokitus | | | | | | | |
| Erinomainen (AAA) | 82.58% | 3.46% | 4.63% | 1.95% | 1.70% | 5.57% | 4802 |
| Hyvä (AA) | 74.24% | 3.16% | 9.08% | 7.06% | 1.98% | 4.80% | 5806 |
| Kohtalainen (A) | 66.92% | 3.61% | 8.27% | 12.47% | 4.04% | 6.40% | 2549 |
| Välttävä (B) | 52.56% | 5.40% | 25.05% | 7.06% | 4.86% | 5.09% | 181 |
| Heikko (C) | 26.87% | 5.28% | 12.32% | 50.09% | 10.72% | 0.00% | 131 |
| Omavaraisuusaste | | | | | | | |
| Alin neljännes (alle 21.6%) | 63.06% | 3.70% | 9.01% | 14.88% | 4.16% | 6.02% | 3414 |
| Toinen neljännes (21.6-41.7%) | 71.20% | 4.97% | 11.73% | 7.59% | 1.05% | 5.14% | 3364 |
| Kolmas neljännes (41.7-62.5%) | 79.67% | 2.47% | 5.88% | 3.13% | 3.25% | 4.98% | 3415 |
| Ylin neljännes (yli 62.5%) | 86.92% | 2.43% | 3.59% | 0.89% | 1.03% | 5.12% | 3316 |
| Tuontitoimintaa | | | | | | | |
| On | 73.16% | 4.31% | 7.47% | 8.04% | 2.36% | 6.17% | 7793 |
| Ei | 77.96% | 2.19% | 7.68% | 4.83% | 2.37% | 4.07% | 5838 |
| Vientitoimintaa | | | | | | | |
| On | 72.53% | 3.97% | 8.06% | 7.86% | 1.57% | 6.68% | 5574 |
| Ei | 77.07% | 3.01% | 7.21% | 5.83% | 2.91% | 4.29% | 8057 |
| Ulkomailla tytäryrityksiä | | | | | | | |
| On | 71.98% | 6.14% | 6.61% | 4.05% | 2.40% | 9.37% | 1757 |
| Ei | 75.69% | 2.99% | 7.70% | 7.05% | 2.36% | 4.67% | 11874 |

| | Ei muut. | Suur. laina | Pien. laina | Hid. tak.m. | Nop. tak.m. | EOS | Hav. lkm |
|----------------------------------|----------|-------------|-------------|-------------|-------------|-------|----------|
| Ulkomaalaisomisteinen | | | | | | | |
| On | 80.75% | 1.94% | 4.92% | 1.50% | 2.23% | 8.89% | 1453 |
| Ei | 74.55% | 3.57% | 7.87% | 7.28% | 2.38% | 4.84% | 12178 |
| Sijoitetun pääoman tuotto | | | | | | | |
| Alin neljännes (alle 5.8%) | 64.11% | 5.70% | 8.72% | 12.19% | 2.21% | 7.71% | 3489 |
| Toinen neljännes (5.8-17.4%) | 72.46% | 3.76% | 9.62% | 8.75% | 2.47% | 4.58% | 3397 |
| Kolmas neljännes (17.4-33.4%) | 80.24% | 2.49% | 6.81% | 3.28% | 3.33% | 3.68% | 3407 |
| Ylin neljännes (yli 33.4%) | 84.55% | 1.46% | 4.95% | 2.05% | 1.49% | 5.23% | 3215 |
| Jalostusarvo per henkilö | | | | | | | |
| Alin neljännes (alle 41.8 te) | 65.10% | 5.23% | 10.82% | 11.90% | 4.05% | 4.70% | 3688 |
| Toinen neljännes (41.8-54.7 te) | 76.14% | 3.20% | 7.70% | 6.96% | 2.16% | 3.47% | 3397 |
| Kolmas neljännes (54.7-75.8 te) | 78.23% | 2.48% | 7.04% | 3.65% | 2.30% | 6.15% | 3100 |
| Ylin neljännes (yli 75.8 te) | 83.16% | 2.56% | 3.80% | 3.29% | 0.64% | 7.15% | 3128 |
| Yrityksen ikä | | | | | | | |
| Alin neljännes (alle 11 v.) | 70.15% | 3.29% | 8.80% | 8.41% | 2.36% | 7.70% | 2772 |
| Toinen neljännes (11-18 v.) | 73.63% | 3.45% | 9.03% | 7.04% | 3.53% | 3.77% | 3424 |
| Kolmas neljännes (18-29 v.) | 80.08% | 3.63% | 5.58% | 5.96% | 1.22% | 4.24% | 3932 |
| Ylin neljännes (yli 29 v.) | 75.30% | 3.18% | 7.36% | 5.70% | 2.52% | 5.98% | 3504 |
| Tärkein asiakasryhmä | | | | | | | |
| Toiset yritykset | 74.46% | 3.35% | 8.04% | 7.06% | 1.96% | 5.56% | 10071 |
| Yksityiset henkilöt | 73.65% | 4.62% | 6.73% | 7.32% | 2.91% | 5.54% | 2281 |
| Julkinen sektori | 85.42% | 1.75% | 4.12% | 2.05% | 4.89% | 2.35% | 1193 |

Raportoituna ovat yrityksen toimialalla, koolla ja sijainnilla painotetut arvot. Ei muut. = suunnitelmat eivät ole muuttuneet/ei tarvetta lainalle; Suur. laina = ottaa aiottua suuremman tai uuden lainan; Pien. laina = ottaa aiottua pienemmän lainan tai luopuu uuden lainan ottamisesta; Hid. tak.m. = hidastaa nykyisten lainojen takaisinmaksua; Nop. tak.m. = nopeuttaa nykyisten lainojen takaisinmaksua.

| K7. Tilanne on normalisoitunut (kuukautta)? | | | | | |
|---|-----------|--------------|----------|---------|-------------------|
| | Keskiarvo | Keskihajonta | Hav. lkm | T-testi | 95%-luottamusväli |
| Kaikki | 22.52 | 0.28 | 13631 | | 21.97 - 23.08 |
| Toimialaryhmä | | | | | |
| Metsäteollisuus (tol02: 20-21) | 24.65 | 1.78 | 463 | | 21.16 - 28.15 |
| Kemian teollisuus (tol02: 23-25) | 20.27 | 1.01 | 337 | < ** | 18.29 - 22.25 |
| Perusmetalli- ja metallituoteteollisuus (tol02: 27-28) | 22.22 | 1.03 | 884 | | 20.21 - 24.24 |
| Koneet ja laitteet (tol02: 29, 34-35) | 22.67 | 0.89 | 718 | | 20.91 - 24.42 |
| Sähkö- ja elektroniikkateollisuus (tol02: 30-33) | 21.08 | 0.90 | 408 | < + | 19.31 - 22.85 |
| Muu teollisuus ja energia (tol02: 15-19, 22, 26, 36-37, 40) | 22.53 | 0.62 | 1373 | | 21.32 - 23.75 |
| Rakentaminen (tol02: 45) | 24.79 | 1.65 | 1289 | > + | 21.47 - 28.11 |
| Kauppa (tol02: 50-52) | 21.56 | 0.53 | 3611 | < ** | 20.52 - 22.60 |
| Liikenne (tol02: 60-63) | 24.82 | 1.23 | 757 | > * | 22.41 - 27.24 |
| Atk-, teel.- ja t&k-palvelut (tol02: 64, 72-73) | 19.46 | 0.89 | 663 | < *** | 17.71 - 21.20 |
| Muut liike-elämän palvelut (tol02: 74) | 22.35 | 0.50 | 1663 | | 21.36 - 23.34 |
| Muut palvelut (tol02: 55, 70-71, 75-93) | 23.66 | 0.93 | 1465 | > ' | 21.83 - 25.48 |
| Sijainti (lääni) | | | | | |
| Etelä-Suomi | 22.70 | 0.32 | 6576 | | 22.07 - 23.32 |
| Länsi-Suomi | 22.34 | 0.49 | 4588 | | 21.37 - 23.30 |
| Itä-Suomi | 22.19 | 1.06 | 1117 | | 20.09 - 24.30 |
| Oulu ja Lappi | 22.60 | 1.42 | 1350 | | 19.79 - 25.41 |
| Henkilöstömäärä Suomessa | | | | | |
| Alle 50 henk. | 22.46 | 0.33 | 10950 | | 21.81 - 23.12 |
| Väh. 50 henk. | 22.77 | 0.37 | 2681 | | 22.04 - 23.51 |
| Luottoluokitus | | | | | |
| Erinomainen (AAA) | 23.08 | 0.48 | 4802 | > + | 22.14 - 24.02 |
| Hyvä (AA) | 22.02 | 0.41 | 5806 | < + | 21.22 - 22.81 |
| Kohtalainen (A) | 22.74 | 0.63 | 2549 | | 21.50 - 23.98 |
| Välttävä (B) | 21.94 | 2.38 | 181 | | 17.28 - 26.61 |
| Heikko (C) | 20.75 | 2.54 | 131 | | 15.77 - 25.74 |
| Omavaraisuusaste | | | | | |
| Alin neljännes (alle 21.6%) | 22.04 | 0.51 | 3414 | | 21.03 - 23.04 |
| Toinen neljännes (21.6-41.7%) | 21.93 | 0.52 | 3364 | < ' | 20.90 - 22.96 |
| Kolmas neljännes (41.7-62.5%) | 23.73 | 0.59 | 3415 | > ** | 22.59 - 24.88 |
| Ylin neljännes (yli 62.5%) | 22.46 | 0.59 | 3316 | | 21.31 - 23.61 |
| Tuontitoimintaa | | | | | |
| On | 22.59 | 0.35 | 7793 | | 21.90 - 23.29 |
| Ei | 22.43 | 0.45 | 5838 | | 21.56 - 23.31 |
| Vientitoimintaa | | | | | |
| On | 22.23 | 0.37 | 5574 | | 21.50 - 22.96 |
| Ei | 22.73 | 0.40 | 8057 | | 21.95 - 23.50 |
| Ulkomailla tytäryrityksiä | | | | | |
| On | 21.46 | 0.54 | 1757 | < ** | 20.40 - 22.52 |
| Ei | 22.68 | 0.31 | 11874 | > ** | 22.07 - 23.29 |

| | Keskiarvo | Keskihajonta | Hav. lkm | T-testi | 95%-luottamusväli |
|----------------------------------|-----------|--------------|----------|---------|-------------------|
| Ulkomaalaisomisteinen | | | | | |
| On | 20.81 | 0.56 | 1453 | <*** | 19.72 - 21.90 |
| Ei | 22.73 | 0.31 | 12178 | >*** | 22.13 - 23.33 |
| Sijoitetun pääoman tuotto | | | | | |
| Alin neljännes (alle 5.8%) | 22.95 | 0.56 | 3489 | | 21.86 - 24.05 |
| Toinen neljännes (5.8-17.4%) | 23.02 | 0.56 | 3397 | | 21.91 - 24.12 |
| Kolmas neljännes (17.4-33.4%) | 21.59 | 0.51 | 3407 | <*** | 20.59 - 22.59 |
| Ylin neljännes (yli 33.4%) | 22.61 | 0.60 | 3215 | | 21.44 - 23.78 |
| Jalostusarvo per henkilö | | | | | |
| Alin neljännes (alle 41.8 te) | 22.47 | 0.60 | 3688 | | 21.29 - 23.65 |
| Toinen neljännes (41.8-54.7 te) | 22.46 | 0.56 | 3397 | | 21.36 - 23.56 |
| Kolmas neljännes (54.7-75.8 te) | 21.96 | 0.54 | 3100 | | 20.90 - 23.02 |
| Ylin neljännes (yli 75.8 te) | 23.14 | 0.53 | 3128 | >' | 22.10 - 24.18 |
| Yrityksen ikä | | | | | |
| Alin neljännes (alle 11 v.) | 22.02 | 0.57 | 2772 | | 20.91 - 23.13 |
| Toinen neljännes (11-18 v.) | 22.39 | 0.49 | 3424 | | 21.42 - 23.35 |
| Kolmas neljännes (18-29 v.) | 22.36 | 0.54 | 3932 | | 21.29 - 23.43 |
| Ylin neljännes (yli 29 v.) | 23.24 | 0.60 | 3504 | >' | 22.07 - 24.42 |
| Tärkein asiakasryhmä | | | | | |
| Toiset yritykset | 22.28 | 0.31 | 10071 | | 21.68 - 22.88 |
| Yksityiset henkilöt | 23.68 | 0.86 | 2281 | >+ | 22.00 - 25.37 |
| Julkinen sektori | 22.24 | 0.88 | 1193 | | 20.51 - 23.97 |

Raportoituna ovat yrityksen toimialalla, koolla ja sijainnilla painotetut arvot. T-testin sarakkeessa on indikoitu alaryhmän keskiarvon poikkeaman tilastollinen merkitsevyys ja suunta (<,>) verrattuna kyseisen ryhmän muiden alaryhmien keskiarvoon mikäli $p < 0.20$. Tilastollinen merkitsevyys: (***) $p < 0.01$, (**) $p < 0.05$, (*) $p < 0.10$, (+) $p < 0.15$, (') $p < 0.20$.

K8. Kriisin vaikutus myyntiin tai tilauksiin viim. puolen vuoden aikana?

| | Ei vaikut. | A. til. p. | M. v. j. v. | M. väh. m. | M. k. j.v. | M. k. merk. | EOS | Hav. lkm |
|---|------------|------------|-------------|------------|------------|-------------|-------|----------|
| Kaikki | 36.53% | 3.36% | 39.53% | 13.14% | 5.05% | 1.21% | 1.18% | 13534 |
| Toimialaryhmä | | | | | | | | |
| Metsäteollisuus (tol02: 20-21) | 17.91% | 2.23% | 29.87% | 45.45% | 3.62% | 0.00% | 0.91% | 457 |
| Kemian teollisuus (tol02: 23-25) | 27.51% | 1.73% | 46.58% | 16.92% | 4.59% | 2.67% | 0.00% | 337 |
| Perusmetalli- ja metallituoteteollisuus (tol02: 27-28) | 24.00% | 5.05% | 45.93% | 21.42% | 1.97% | 1.63% | 0.00% | 879 |
| Koneet ja laitteet (tol02: 29, 34-35) | 22.18% | 10.62% | 41.76% | 23.79% | 1.65% | 0.00% | 0.00% | 707 |
| Sähkö- ja elektroniikkateollisuus (tol02: 30-33) | 45.86% | 1.57% | 39.16% | 9.61% | 0.00% | 2.61% | 1.19% | 408 |
| Muu teollisuus ja energia (tol02: 15-19, 22, 26, 36-37, 40) | 40.77% | 2.44% | 36.22% | 14.53% | 3.66% | 1.77% | 0.60% | 1369 |
| Rakentaminen (tol02: 45) | 22.99% | 0.79% | 46.78% | 22.29% | 4.77% | 2.38% | 0.00% | 1259 |
| Kauppa (tol02: 50-52) | 33.91% | 2.52% | 44.29% | 8.74% | 7.83% | 1.39% | 1.33% | 3603 |
| Liikenne (tol02: 60-63) | 27.29% | 2.67% | 50.68% | 11.38% | 3.77% | 0.51% | 3.71% | 749 |
| Atk-, teletel.- ja t&k-palvelut (tol02: 64, 72-73) | 57.06% | 5.52% | 27.89% | 3.43% | 5.35% | 0.00% | 0.76% | 654 |
| Muut liike-elämän palvelut (tol02: 74) | 49.63% | 5.46% | 31.90% | 5.15% | 5.73% | 1.30% | 0.84% | 1646 |
| Muut palvelut (tol02: 55, 70-71, 75-93) | 51.20% | 2.20% | 29.33% | 8.96% | 5.01% | 0.00% | 3.30% | 1465 |
| Sijainti (lääni) | | | | | | | | |
| Etelä-Suomi | 40.02% | 3.42% | 38.25% | 11.84% | 4.44% | 1.08% | 0.95% | 6535 |
| Länsi-Suomi | 33.01% | 3.93% | 38.82% | 17.10% | 5.27% | 0.78% | 1.10% | 4562 |
| Itä-Suomi | 29.10% | 3.47% | 43.48% | 13.94% | 6.00% | 4.00% | 0.00% | 1117 |
| Oulu ja Lappi | 37.68% | 0.96% | 44.95% | 5.24% | 6.58% | 0.96% | 3.63% | 1320 |
| Henkilöstömäärä Suomessa | | | | | | | | |
| Alle 50 henk. | 37.39% | 3.29% | 39.12% | 12.17% | 5.52% | 1.29% | 1.21% | 10877 |
| Väh. 50 henk. | 32.99% | 3.65% | 41.19% | 17.12% | 3.15% | 0.85% | 1.06% | 2656 |
| Luottoluokitus | | | | | | | | |
| Erinomainen (AAA) | 36.45% | 3.61% | 42.88% | 12.18% | 3.25% | 0.61% | 1.02% | 4788 |
| Hyvä (AA) | 38.60% | 2.94% | 37.35% | 13.97% | 4.62% | 1.44% | 1.08% | 5745 |
| Kohtalainen (A) | 33.58% | 4.07% | 36.63% | 12.60% | 9.17% | 2.02% | 1.94% | 2535 |
| Välttävä (B) | 11.73% | 5.33% | 56.30% | 21.50% | 5.15% | 0.00% | 0.00% | 181 |
| Heikko (C) | 36.67% | 0.00% | 36.83% | 16.04% | 10.47% | 0.00% | 0.00% | 131 |
| Omavaraisuusaste | | | | | | | | |
| Alin neljännes (alle 21.6%) | 35.00% | 3.42% | 33.91% | 17.05% | 7.13% | 1.68% | 1.82% | 3391 |
| Toinen neljännes (21.6-41.7%) | 39.39% | 3.37% | 37.42% | 12.94% | 5.84% | 0.55% | 0.48% | 3356 |
| Kolmas neljännes (41.7-62.5%) | 34.60% | 3.13% | 42.85% | 12.16% | 4.03% | 1.73% | 1.52% | 3363 |
| Ylin neljännes (yli 62.5%) | 36.75% | 3.63% | 44.27% | 10.40% | 3.11% | 0.90% | 0.95% | 3310 |
| Tuontitoimintaa | | | | | | | | |
| On | 35.20% | 3.06% | 41.82% | 13.52% | 4.26% | 1.26% | 0.89% | 7755 |
| Ei | 38.31% | 3.75% | 36.46% | 12.63% | 6.12% | 1.13% | 1.58% | 5779 |
| Vientitoimintaa | | | | | | | | |
| On | 30.40% | 2.99% | 42.44% | 17.35% | 4.38% | 1.33% | 1.11% | 5550 |
| Ei | 40.78% | 3.61% | 37.51% | 10.22% | 5.52% | 1.12% | 1.24% | 7984 |
| Ulkomailla tytäryrityksiä | | | | | | | | |
| On | 34.60% | 5.58% | 40.17% | 13.15% | 3.71% | 1.62% | 1.17% | 1740 |
| Ei | 36.81% | 3.03% | 39.43% | 13.14% | 5.25% | 1.15% | 1.19% | 11794 |

| | Ei vaikut. | A. til. p. | M. v. j. v. | M. väh. m. | M. k. j.v. | M. k. merk. | EOS | Hav. lkm |
|----------------------------------|------------|------------|-------------|------------|------------|-------------|-------|----------|
| Ulkomaalaisomisteinen | | | | | | | | |
| On | 36.71% | 3.07% | 43.99% | 10.05% | 3.91% | 1.68% | 0.58% | 1434 |
| Ei | 36.51% | 3.39% | 39.00% | 13.51% | 5.19% | 1.15% | 1.25% | 12100 |
| Sijoitetun pääoman tuotto | | | | | | | | |
| Alin neljännes (alle 5.8%) | 34.39% | 1.85% | 43.23% | 12.45% | 4.73% | 1.96% | 1.38% | 3462 |
| Toinen neljännes (5.8-17.4%) | 34.09% | 3.03% | 37.04% | 16.95% | 5.66% | 1.39% | 1.84% | 3397 |
| Kolmas neljännes (17.4-33.4%) | 35.00% | 4.98% | 40.03% | 12.80% | 5.62% | 0.62% | 0.96% | 3385 |
| Ylin neljännes (yli 33.4%) | 42.68% | 3.75% | 37.85% | 10.24% | 4.08% | 0.86% | 0.54% | 3175 |
| Jalostusarvo per henkilö | | | | | | | | |
| Alin neljännes (alle 41.8 te) | 33.20% | 2.14% | 40.86% | 12.94% | 7.32% | 1.28% | 2.26% | 3670 |
| Toinen neljännes (41.8-54.7 te) | 37.16% | 3.38% | 38.55% | 13.51% | 5.29% | 1.60% | 0.51% | 3361 |
| Kolmas neljännes (54.7-75.8 te) | 33.86% | 4.85% | 41.67% | 13.25% | 4.05% | 1.52% | 0.80% | 3084 |
| Ylin neljännes (yli 75.8 te) | 42.79% | 3.44% | 35.78% | 12.97% | 3.38% | 0.51% | 1.14% | 3109 |
| Yrityksen ikä | | | | | | | | |
| Alin neljännes (alle 11 v.) | 32.07% | 4.33% | 39.61% | 15.21% | 5.73% | 1.60% | 1.46% | 2701 |
| Toinen neljännes (11-18 v.) | 35.61% | 4.07% | 35.99% | 14.34% | 6.99% | 1.92% | 1.08% | 3415 |
| Kolmas neljännes (18-29 v.) | 39.65% | 2.61% | 38.77% | 11.94% | 5.33% | 0.55% | 1.16% | 3924 |
| Ylin neljännes (yli 29 v.) | 37.37% | 2.75% | 43.78% | 11.72% | 2.33% | 0.95% | 1.09% | 3494 |
| Tärkein asiakasryhmä | | | | | | | | |
| Toiset yritykset | 33.25% | 4.27% | 41.24% | 14.05% | 4.86% | 1.33% | 0.99% | 10029 |
| Yksityiset henkilöt | 40.31% | 0.87% | 37.54% | 12.55% | 5.72% | 0.67% | 2.33% | 2281 |
| Julkinen sektori | 57.44% | 0.49% | 28.05% | 6.95% | 5.54% | 1.21% | 0.33% | 1193 |

Raportoituna ovat yrityksen toimialalla, koolla ja sijainnilla painotetut arvot. Ei vaikut. = Ei vaikutusta; A. til. p. = Aikaisempia tilauksia on peruutettu; M. v. j. v. = Myynti tai uudet tilaukset vähentyneet jonkin verran; M. väh. m. = Myynti tai uudet tilaukset vähentyneet merkittävästi; M. k. j.v. = Myynti tai uudet tilaukset kasvaneet jonkin verran; M. k. merk. = Myynti tai uudet tilaukset kasvaneet merkittävästi.

K9. Lomauttanut tai irtisanonut henkilökuntaa kriisin vuoksi

| | Kyllä | Ei | Hav. lkm | T-testi |
|---|--------|--------|----------|---------|
| Kaikki | 10.95% | 89.05% | 13459 | |
| Toimialaryhmä | | | | |
| Metsäteollisuus (tol02: 20-21) | 38.53% | 61.47% | 457 | >*** |
| Kemian teollisuus (tol02: 23-25) | 23.83% | 76.17% | 337 | >*** |
| Perusmetalli- ja metallituoteteollisuus (tol02: 27-28) | 17.36% | 82.64% | 879 | >** |
| Koneet ja laitteet (tol02: 29, 34-35) | 17.67% | 82.33% | 692 | >** |
| Sähkö- ja elektroniikkateollisuus (tol02: 30-33) | 8.83% | 91.17% | 408 | |
| Muu teollisuus ja energia (tol02: 15-19, 22, 26, 36-37, 40) | 14.41% | 85.59% | 1356 | >* |
| Rakentaminen (tol02: 45) | 20.37% | 79.63% | 1229 | >* |
| Kauppa (tol02: 50-52) | 6.45% | 93.55% | 3583 | <*** |
| Liikenne (tol02: 60-63) | 8.29% | 91.71% | 757 | |
| Atk-, teel.- ja t&k-palvelut (tol02: 64, 72-73) | 2.03% | 97.97% | 650 | <*** |
| Muut liike-elämän palvelut (tol02: 74) | 6.65% | 93.35% | 1646 | <*** |
| Muut palvelut (tol02: 55, 70-71, 75-93) | 3.00% | 97.00% | 1465 | <*** |
| Sijainti (lääni) | | | | |
| Etelä-Suomi | 9.74% | 90.26% | 6473 | <+ |
| Länsi-Suomi | 12.31% | 87.69% | 4549 | |
| Itä-Suomi | 16.34% | 83.66% | 1117 | >+ |
| Oulu ja Lappi | 7.61% | 92.39% | 1320 | <' |
| Henkilöstömäärä Suomessa | | | | |
| Alle 50 henk. | 9.39% | 90.61% | 10811 | <*** |
| Väh. 50 henk. | 17.29% | 82.71% | 2649 | >*** |
| Luottoluokitus | | | | |
| Erinomainen (AAA) | 7.96% | 92.04% | 4743 | <*** |
| Hyvä (AA) | 12.11% | 87.89% | 5750 | |
| Kohtalainen (A) | 13.67% | 86.33% | 2501 | |
| Välttävä (B) | 29.32% | 70.68% | 173 | >* |
| Heikko (C) | 5.28% | 94.72% | 131 | |
| Omavaraisuusaste | | | | |
| Alin neljännes (alle 21.6%) | 16.20% | 83.80% | 3375 | >*** |
| Toinen neljännes (21.6-41.7%) | 13.10% | 86.90% | 3356 | >+ |
| Kolmas neljännes (41.7-62.5%) | 8.46% | 91.54% | 3331 | <*** |
| Ylin neljännes (yli 62.5%) | 6.26% | 93.74% | 3275 | <*** |
| Tuontitoimintaa | | | | |
| On | 12.06% | 87.94% | 7672 | >+ |
| Ei | 9.47% | 90.53% | 5787 | <+ |
| Vientitoimintaa | | | | |
| On | 15.01% | 84.99% | 5526 | >*** |
| Ei | 8.12% | 91.88% | 7933 | <*** |
| Ulkomailla tytäryrityksiä | | | | |
| On | 11.63% | 88.37% | 1748 | |
| Ei | 10.84% | 89.16% | 11711 | |

| | Kyllä | Ei | Hav. lkm | T-testi |
|----------------------------------|--------|--------|----------|---------|
| Ulkomaalaisomisteinen | | | | |
| On | 8.40% | 91.60% | 1442 | <+ |
| Ei | 11.25% | 88.75% | 12017 | >+ |
| Sijoitetun pääoman tuotto | | | | |
| Alin neljännes (alle 5.8%) | 12.66% | 87.34% | 3462 | |
| Toinen neljännes (5.8-17.4%) | 13.61% | 86.39% | 3388 | >* |
| Kolmas neljännes (17.4-33.4%) | 10.33% | 89.67% | 3310 | |
| Ylin neljännes (yli 33.4%) | 7.30% | 92.70% | 3177 | <*** |
| Jalostusarvo per henkilö | | | | |
| Alin neljännes (alle 41.8 te) | 11.38% | 88.62% | 3666 | |
| Toinen neljännes (41.8-54.7 te) | 12.10% | 87.90% | 3375 | |
| Kolmas neljännes (54.7-75.8 te) | 13.08% | 86.92% | 3016 | >' |
| Ylin neljännes (yli 75.8 te) | 7.18% | 92.82% | 3084 | <*** |
| Yrityksen ikä | | | | |
| Alin neljännes (alle 11 v.) | 12.70% | 87.30% | 2731 | |
| Toinen neljännes (11-18 v.) | 12.03% | 87.97% | 3368 | |
| Kolmas neljännes (18-29 v.) | 9.40% | 90.60% | 3876 | |
| Ylin neljännes (yli 29 v.) | 10.24% | 89.76% | 3485 | |
| Tärkein asiakasryhmä | | | | |
| Toiset yritykset | 11.78% | 88.22% | 9988 | >* |
| Yksityiset henkilöt | 9.71% | 90.29% | 2277 | |
| Julkinen sektori | 6.52% | 93.48% | 1163 | <+ |

Raportoituna ovat yrityksen toimialalla, koolla ja sijainnilla painotetut arvot. T-testin sarakkeessa on indikoitu alaryhmän kyllä-vastausten osuuden poikkeaman tilastollinen merkitsevyys ja suunta (<,>) verrattuna kyseisen ryhmän muiden alaryhmien keskiarvoon mikäli $p < 0.20$. Tilastollinen merkitsevyys: (***) $p < 0.01$, (**) $p < 0.05$, (*) $p < 0.10$, (+) $p < 0.15$, (') $p < 0.20$.

LIITE 4. YRITYSKYSELYN ANALYYSITÄULUKOITA

Tässä liitteessä on taulukoitu kysymyksistä 3-6 ja 8 johdettujen muuttujien jakaumia.

Kysymyksen 3 (talouskasvu ensi vuonna) vastaukset on muunnettu "jatkuvalle" asteikolle käyttäen seuraavaa muunnosta: 1) talouskasvu > 4% => 4.5%, 2) talouskasvu 3-4% => 3.5%, 3) talouskasvu 1-2% => 1.5%, 4) talouskasvu 0-1% => 0.5%, 5) talouskasvu nolla tai negatiivinen => -0.5%.

Kysymykset 4 ja 5 on muunnettu kyllä/ei-asteikolle siten, että jos on vastannut johonkin "kyllä" kohtaan niin uusi muuttuja saa arvon "kyllä" ja muussa tapauksessa se saa arvon "ei".

Kysymys 6 on muunnettu kyllä/ei-asteikolle siten, että uusi muuttuja saa arvon "kyllä", jos on vastannut "kyllä" joko kohtaan "ottaa aiottua pienemmän lainan / luopuu uuden lainan ottamisesta" (3) tai "nopeuttaa nykyisten lainojen takaisinmaksua" (5); muussa tapauksessa uusi muuttuja saa arvon "ei".

Kysymys 8 on muunnettu kyllä/ei-asteikolle siten, että uusi muuttuja saa arvon "kyllä", jos on vastannut "kyllä" johon kohdista "Aikaisempia tilauksia on peruutettu (2)", "Myynti tai uudet tilaukset vähentyneet jonkin verran (3)", tai "Myynti tai uudet tilaukset vähentyneet merkittävästi (4)"; muuten uusi muuttuja saa arvon "ei".

| K3. Talouskasvu ensi vuonna (%) (asteikko muutettu jatkuvaksi) | | | | | |
|---|-----------|--------------|----------|---------|-------------------|
| | Keskiarvo | Keskihajonta | Hav. lkm | T-testi | 95%-luottamusväli |
| Kaikki | 0.57 | 0.02 | 13547 | | 0.53 - 0.62 |
| Toimialaryhmä | | | | | |
| Metsäteollisuus (tol02: 20-21) | 0.26 | 0.08 | 463 | <*** | 0.11 - 0.41 |
| Kemian teollisuus (tol02: 23-25) | 0.48 | 0.10 | 337 | | 0.29 - 0.66 |
| Perusmetalli- ja metallituoteteollisuus (tol02: 27-28) | 0.52 | 0.06 | 884 | | 0.40 - 0.64 |
| Koneet ja laitteet (tol02: 29, 34-35) | 0.47 | 0.06 | 718 | <* | 0.36 - 0.58 |
| Sähkö- ja elektroniikkateollisuus (tol02: 30-33) | 0.80 | 0.11 | 403 | >*** | 0.59 - 1.02 |
| Muu teollisuus ja energia (tol02: 15-19, 22, 26, 36-37, 40) | 0.47 | 0.05 | 1364 | <*** | 0.38 - 0.56 |
| Rakentaminen (tol02: 45) | 0.38 | 0.12 | 1289 | <* | 0.15 - 0.62 |
| Kauppa (tol02: 50-52) | 0.63 | 0.05 | 3567 | >' | 0.54 - 0.72 |
| Liikenne (tol02: 60-63) | 0.59 | 0.11 | 757 | | 0.37 - 0.80 |
| Atk-, telel.- ja t&k-palvelut (tol02: 64, 72-73) | 0.83 | 0.07 | 658 | >*** | 0.70 - 0.97 |
| Muut liike-elämän palvelut (tol02: 74) | 0.65 | 0.04 | 1653 | >* | 0.56 - 0.73 |
| Muut palvelut (tol02: 55, 70-71, 75-93) | 0.64 | 0.08 | 1453 | | 0.48 - 0.80 |
| Sijainti (lääni) | | | | | |
| Etelä-Suomi | 0.60 | 0.03 | 6521 | | 0.54 - 0.65 |
| Länsi-Suomi | 0.54 | 0.04 | 4588 | | 0.46 - 0.62 |
| Itä-Suomi | 0.58 | 0.10 | 1117 | | 0.39 - 0.77 |
| Oulu ja Lappi | 0.58 | 0.08 | 1321 | | 0.42 - 0.74 |
| Henkilöstömäärä Suomessa | | | | | |
| Alle 50 henk. | 0.59 | 0.03 | 10879 | >+ | 0.53 - 0.64 |
| Väh. 50 henk. | 0.52 | 0.03 | 2668 | <+ | 0.47 - 0.58 |
| Luottoluokitus | | | | | |
| Erinomainen (AAA) | 0.54 | 0.03 | 4777 | | 0.48 - 0.61 |
| Hyvä (AA) | 0.56 | 0.03 | 5780 | | 0.49 - 0.63 |
| Kohtalainen (A) | 0.66 | 0.06 | 2516 | >+ | 0.54 - 0.78 |
| Välttävä (B) | 0.40 | 0.17 | 181 | | 0.05 - 0.74 |
| Heikko (C) | 0.74 | 0.14 | 131 | | 0.46 - 1.01 |
| Omavaraisuusaste | | | | | |
| Alin neljännes (alle 21.6%) | 0.57 | 0.05 | 3382 | | 0.48 - 0.66 |
| Toinen neljännes (21.6-41.7%) | 0.60 | 0.04 | 3364 | | 0.52 - 0.69 |
| Kolmas neljännes (41.7-62.5%) | 0.58 | 0.05 | 3380 | | 0.49 - 0.67 |
| Ylin neljännes (yli 62.5%) | 0.53 | 0.04 | 3299 | | 0.45 - 0.61 |
| Tuontitoimintaa | | | | | |
| On | 0.55 | 0.03 | 7728 | | 0.50 - 0.60 |
| Ei | 0.60 | 0.04 | 5819 | | 0.53 - 0.68 |
| Vientitoimintaa | | | | | |
| On | 0.53 | 0.03 | 5540 | <* | 0.47 - 0.58 |
| Ei | 0.60 | 0.03 | 8007 | >* | 0.54 - 0.67 |
| Ulkomailla tytäryrityksiä | | | | | |
| On | 0.55 | 0.05 | 1748 | | 0.46 - 0.65 |
| Ei | 0.58 | 0.02 | 11799 | | 0.53 - 0.62 |

| | Keskiarvo | Keskihajonta | Hav. lkm | T-testi | 95%-luottamusväli |
|----------------------------------|-----------|--------------|----------|---------|-------------------|
| Ulkomaalaisomisteinen | | | | | |
| On | 0.63 | 0.05 | 1449 | | 0.53 - 0.73 |
| Ei | 0.57 | 0.02 | 12098 | | 0.52 - 0.61 |
| Sijoitetun pääoman tuotto | | | | | |
| Alin neljännes (alle 5.8%) | 0.56 | 0.05 | 3480 | | 0.47 - 0.66 |
| Toinen neljännes (5.8-17.4%) | 0.55 | 0.05 | 3370 | | 0.46 - 0.65 |
| Kolmas neljännes (17.4-33.4%) | 0.58 | 0.04 | 3387 | | 0.50 - 0.66 |
| Ylin neljännes (yli 33.4%) | 0.59 | 0.04 | 3187 | | 0.51 - 0.67 |
| Jalostusarvo per henkilö | | | | | |
| Alin neljännes (alle 41.8 te) | 0.60 | 0.05 | 3654 | | 0.51 - 0.69 |
| Toinen neljännes (41.8-54.7 te) | 0.59 | 0.05 | 3389 | | 0.50 - 0.69 |
| Kolmas neljännes (54.7-75.8 te) | 0.56 | 0.04 | 3091 | | 0.48 - 0.64 |
| Ylin neljännes (yli 75.8 te) | 0.54 | 0.04 | 3094 | | 0.47 - 0.62 |
| Yrityksen ikä | | | | | |
| Alin neljännes (alle 11 v.) | 0.63 | 0.05 | 2749 | >' | 0.54 - 0.72 |
| Toinen neljännes (11-18 v.) | 0.58 | 0.04 | 3407 | | 0.49 - 0.67 |
| Kolmas neljännes (18-29 v.) | 0.56 | 0.05 | 3892 | | 0.47 - 0.66 |
| Ylin neljännes (yli 29 v.) | 0.53 | 0.04 | 3500 | | 0.46 - 0.60 |
| Tärkein asiakasryhmä | | | | | |
| Toiset yritykset | 0.55 | 0.02 | 10023 | <* | 0.50 - 0.59 |
| Yksityiset henkilöt | 0.67 | 0.07 | 2257 | >+ | 0.53 - 0.81 |
| Julkinen sektori | 0.65 | 0.08 | 1185 | | 0.50 - 0.80 |

Raportoituna ovat yrityksen toimialalla, koolla ja sijainnilla painotetut arvot. T-testin sarakkeessa on indikoitu alaryhmän keskiarvon poikkeaman tilastollinen merkitsevyys ja suunta (<,>) verrattuna kyseisen ryhmän muiden alaryhmien keskiarvoon mikäli $p < 0.20$. Tilastollinen merkitsevyys: (***) $p < 0.01$, (**) $p < 0.05$, (*) $p < 0.10$, (+) $p < 0.15$, (') $p < 0.20$.

K4. Lyhytaikaisen rahoituksen tilanne on kiristynyt viim. puolen v. aikana

| | Kyllä | Ei | Hav. lkm | T-testi |
|---|--------|--------|----------|---------|
| Kaikki | 20.63% | 79.37% | 13631 | |
| Toimialaryhmä | | | | |
| Metsäteollisuus (tol02: 20-21) | 46.10% | 53.90% | 463 | >*** |
| Kemian teollisuus (tol02: 23-25) | 30.77% | 69.23% | 337 | >** |
| Perusmetalli- ja metallituoteteollisuus (tol02: 27-28) | 27.21% | 72.79% | 884 | >** |
| Koneet ja laitteet (tol02: 29, 34-35) | 20.00% | 80.00% | 718 | |
| Sähkö- ja elektroniikkateollisuus (tol02: 30-33) | 21.99% | 78.01% | 408 | |
| Muu teollisuus ja energia (tol02: 15-19, 22, 26, 36-37, 40) | 25.58% | 74.42% | 1373 | >* |
| Rakentaminen (tol02: 45) | 8.52% | 91.48% | 1289 | <*** |
| Kauppa (tol02: 50-52) | 21.29% | 78.71% | 3611 | |
| Liikenne (tol02: 60-63) | 20.53% | 79.47% | 757 | |
| Atk-, telel.- ja t&k-palvelut (tol02: 64, 72-73) | 11.72% | 88.28% | 663 | <*** |
| Muut liike-elämän palvelut (tol02: 74) | 12.78% | 87.22% | 1663 | <*** |
| Muut palvelut (tol02: 55, 70-71, 75-93) | 23.61% | 76.39% | 1465 | |
| Sijainti (lääni) | | | | |
| Etelä-Suomi | 18.18% | 81.82% | 6576 | <*** |
| Länsi-Suomi | 21.48% | 78.52% | 4588 | |
| Itä-Suomi | 25.20% | 74.80% | 1117 | |
| Oulu ja Lappi | 25.88% | 74.12% | 1350 | |
| Henkilöstömäärä Suomessa | | | | |
| Alle 50 henk. | 20.31% | 79.69% | 10950 | |
| Väh. 50 henk. | 21.96% | 78.04% | 2681 | |
| Luottoluokitus | | | | |
| Erinomainen (AAA) | 11.81% | 88.19% | 4802 | <*** |
| Hyvä (AA) | 20.95% | 79.05% | 5806 | |
| Kohtalainen (A) | 31.84% | 68.16% | 2549 | >*** |
| Välttävä (B) | 59.84% | 40.16% | 181 | >*** |
| Heikko (C) | 49.71% | 50.29% | 131 | >** |
| Omavaraisuusaste | | | | |
| Alin neljännes (alle 21.6%) | 34.32% | 65.68% | 3414 | >*** |
| Toinen neljännes (21.6-41.7%) | 23.39% | 76.61% | 3364 | >+ |
| Kolmas neljännes (41.7-62.5%) | 14.65% | 85.35% | 3415 | <*** |
| Ylin neljännes (yli 62.5%) | 9.48% | 90.52% | 3316 | <*** |
| Tuontitoimintaa | | | | |
| On | 22.93% | 77.07% | 7793 | >** |
| Ei | 17.57% | 82.43% | 5838 | <*** |
| Vientitoimintaa | | | | |
| On | 24.64% | 75.36% | 5574 | >*** |
| Ei | 17.86% | 82.14% | 8057 | <*** |
| Ulkomailla tytäryrityksiä | | | | |
| On | 22.23% | 77.77% | 1757 | |
| Ei | 20.39% | 79.61% | 11874 | |

| | Kyllä | Ei | Hav. lkm | T-testi |
|----------------------------------|--------|--------|----------|---------|
| Ulkomaalaisomisteinen | | | | |
| On | 15.43% | 84.57% | 1453 | <*** |
| Ei | 21.25% | 78.75% | 12178 | >*** |
| Sijoitetun pääoman tuotto | | | | |
| Alin neljännes (alle 5.8%) | 33.10% | 66.90% | 3489 | >*** |
| Toinen neljännes (5.8-17.4%) | 24.72% | 75.28% | 3397 | >*** |
| Kolmas neljännes (17.4-33.4%) | 15.91% | 84.09% | 3407 | <*** |
| Ylin neljännes (yli 33.4%) | 7.35% | 92.65% | 3215 | <*** |
| Jalostusarvo per henkilö | | | | |
| Alin neljännes (alle 41.8 te) | 31.68% | 68.32% | 3688 | >*** |
| Toinen neljännes (41.8-54.7 te) | 17.70% | 82.30% | 3397 | <* |
| Kolmas neljännes (54.7-75.8 te) | 16.71% | 83.29% | 3100 | <*** |
| Ylin neljännes (yli 75.8 te) | 14.69% | 85.31% | 3128 | <*** |
| Yrityksen ikä | | | | |
| Alin neljännes (alle 11 v.) | 23.98% | 76.02% | 2772 | >+ |
| Toinen neljännes (11-18 v.) | 23.34% | 76.66% | 3424 | >+ |
| Kolmas neljännes (18-29 v.) | 18.47% | 81.53% | 3932 | <' |
| Ylin neljännes (yli 29 v.) | 17.75% | 82.25% | 3504 | <* |
| Tärkein asiakasryhmä | | | | |
| Toiset yritykset | 20.94% | 79.06% | 10071 | |
| Yksityiset henkilöt | 23.40% | 76.60% | 2281 | |
| Julkinen sektori | 11.67% | 88.33% | 1193 | <*** |

Raportoituna ovat yrityksen toimialalla, koolla ja sijainnilla painotetut arvot. T-testin sarakkeessa on indikoitu alaryhmän kyllä-vastausten osuuden poikkeaman tilastollinen merkitsevyys ja suunta (<,>) verrattuna kyseisen ryhmän muiden alaryhmien keskiarvoon mikäli $p < 0.20$. Tilastollinen merkitsevyys: (***) $p < 0.01$, (**) $p < 0.05$, (*) $p < 0.10$, (+) $p < 0.15$, (') $p < 0.20$.

K5. Pitkäaikaisen rahoituksen tilanne on kiristynyt viim. puolen v. aikana

| | Kyllä | Ei | Hav. lkm | T-testi |
|---|--------|--------|----------|---------|
| Kaikki | 25.24% | 74.76% | 13631 | |
| Toimialaryhmä | | | | |
| Metsäteollisuus (tol02: 20-21) | 44.53% | 55.47% | 463 | >*** |
| Kemian teollisuus (tol02: 23-25) | 38.99% | 61.01% | 337 | >*** |
| Perusmetalli- ja metallituoteteollisuus (tol02: 27-28) | 34.94% | 65.06% | 884 | >*** |
| Koneet ja laitteet (tol02: 29, 34-35) | 30.40% | 69.60% | 718 | >+ |
| Sähkö- ja elektroniikkateollisuus (tol02: 30-33) | 18.24% | 81.76% | 408 | <* |
| Muu teollisuus ja energia (tol02: 15-19, 22, 26, 36-37, 40) | 28.47% | 71.53% | 1373 | |
| Rakentaminen (tol02: 45) | 13.94% | 86.06% | 1289 | <*** |
| Kauppa (tol02: 50-52) | 24.51% | 75.49% | 3611 | |
| Liikenne (tol02: 60-63) | 32.86% | 67.14% | 757 | >+ |
| Atk-, telel.- ja t&k-palvelut (tol02: 64, 72-73) | 13.69% | 86.31% | 663 | <*** |
| Muut liike-elämän palvelut (tol02: 74) | 16.39% | 83.61% | 1663 | <*** |
| Muut palvelut (tol02: 55, 70-71, 75-93) | 29.62% | 70.38% | 1465 | |
| Sijainti (lääni) | | | | |
| Etelä-Suomi | 22.36% | 77.64% | 6576 | <*** |
| Länsi-Suomi | 25.94% | 74.06% | 4588 | |
| Itä-Suomi | 31.60% | 68.40% | 1117 | >+ |
| Oulu ja Lappi | 31.61% | 68.39% | 1350 | >+ |
| Henkilöstömäärä Suomessa | | | | |
| Alle 50 henk. | 24.13% | 75.87% | 10950 | <*** |
| Väh. 50 henk. | 29.77% | 70.23% | 2681 | >*** |
| Luottoluokitus | | | | |
| Erinomainen (AAA) | 16.62% | 83.38% | 4802 | <*** |
| Hyvä (AA) | 28.13% | 71.87% | 5806 | >** |
| Kohtalainen (A) | 30.77% | 69.23% | 2549 | >** |
| Välttävä (B) | 60.01% | 39.99% | 181 | >*** |
| Heikko (C) | 52.70% | 47.30% | 131 | >** |
| Omavaraisuusaste | | | | |
| Alin neljännes (alle 21.6%) | 38.82% | 61.18% | 3414 | >*** |
| Toinen neljännes (21.6-41.7%) | 29.08% | 70.92% | 3364 | >* |
| Kolmas neljännes (41.7-62.5%) | 19.90% | 80.10% | 3415 | <*** |
| Ylin neljännes (yli 62.5%) | 12.50% | 87.50% | 3316 | <*** |
| Tuontitoimintaa | | | | |
| On | 27.11% | 72.89% | 7793 | >* |
| Ei | 22.74% | 77.26% | 5838 | <* |
| Vientitoimintaa | | | | |
| On | 28.07% | 71.93% | 5574 | >** |
| Ei | 23.29% | 76.71% | 8057 | <** |
| Ulkomailla tytäryrityksiä | | | | |
| On | 24.85% | 75.15% | 1757 | |
| Ei | 25.30% | 74.70% | 11874 | |

| | Kyllä | Ei | Hav. lkm | T-testi |
|----------------------------------|--------|--------|----------|---------|
| Ulkomaalaisomisteinen | | | | |
| On | 15.52% | 84.48% | 1453 | <*** |
| Ei | 26.40% | 73.60% | 12178 | >*** |
| Sijoitetun pääoman tuotto | | | | |
| Alin neljännes (alle 5.8%) | 36.32% | 63.68% | 3489 | >*** |
| Toinen neljännes (5.8-17.4%) | 31.16% | 68.84% | 3397 | >*** |
| Kolmas neljännes (17.4-33.4%) | 20.52% | 79.48% | 3407 | <** |
| Ylin neljännes (yli 33.4%) | 11.60% | 88.40% | 3215 | <*** |
| Jalostusarvo per henkilö | | | | |
| Alin neljännes (alle 41.8 te) | 34.70% | 65.30% | 3688 | >*** |
| Toinen neljännes (41.8-54.7 te) | 22.97% | 77.03% | 3397 | |
| Kolmas neljännes (54.7-75.8 te) | 19.51% | 80.49% | 3100 | <*** |
| Ylin neljännes (yli 75.8 te) | 21.58% | 78.42% | 3128 | <* |
| Yrityksen ikä | | | | |
| Alin neljännes (alle 11 v.) | 30.13% | 69.87% | 2772 | >** |
| Toinen neljännes (11-18 v.) | 28.09% | 71.91% | 3424 | >' |
| Kolmas neljännes (18-29 v.) | 20.05% | 79.95% | 3932 | <*** |
| Ylin neljännes (yli 29 v.) | 24.43% | 75.57% | 3504 | |
| Tärkein asiakasryhmä | | | | |
| Toiset yritykset | 24.01% | 75.99% | 10071 | <+ |
| Yksityiset henkilöt | 32.11% | 67.89% | 2281 | >** |
| Julkinen sektori | 22.69% | 77.31% | 1193 | |

Raportoituna ovat yrityksen toimialalla, koolla ja sijainnilla painotetut arvot. T-testin sarakkeessa on indikoitu alaryhmän kyllä-vastausten osuuden poikkeaman tilastollinen merkitsevyys ja suunta (<,>) verrattuna kyseisen ryhmän muiden alaryhmien keskiarvoon mikäli $p < 0.20$. Tilastollinen merkitsevyys: (***) $p < 0.01$, (**) $p < 0.05$, (*) $p < 0.10$, (+) $p < 0.15$, (') $p < 0.20$.

K6. On vähentänyt lainanottoa tai nopeuttanut takaisinmaksua

| | Kyllä | Ei | Hav. lkm | T-testi |
|---|--------|--------|----------|---------|
| Kaikki | 9.28% | 90.72% | 13631 | |
| Toimialaryhmä | | | | |
| Metsäteollisuus (tol02: 20-21) | 14.98% | 85.02% | 463 | >+ |
| Kemian teollisuus (tol02: 23-25) | 8.21% | 91.79% | 337 | |
| Perusmetalli- ja metallituoteteollisuus (tol02: 27-28) | 13.50% | 86.50% | 884 | >* |
| Koneet ja laitteet (tol02: 29, 34-35) | 8.74% | 91.26% | 718 | |
| Sähkö- ja elektroniikkateollisuus (tol02: 30-33) | 8.78% | 91.22% | 408 | |
| Muu teollisuus ja energia (tol02: 15-19, 22, 26, 36-37, 40) | 9.81% | 90.19% | 1373 | |
| Rakentaminen (tol02: 45) | 12.48% | 87.52% | 1289 | |
| Kauppa (tol02: 50-52) | 8.14% | 91.86% | 3611 | |
| Liikenne (tol02: 60-63) | 13.41% | 86.59% | 757 | |
| Atk-, telel.- ja t&k-palvelut (tol02: 64, 72-73) | 4.80% | 95.20% | 663 | <*** |
| Muut liike-elämän palvelut (tol02: 74) | 6.87% | 93.13% | 1663 | <+ |
| Muut palvelut (tol02: 55, 70-71, 75-93) | 7.70% | 92.30% | 1465 | |
| Sijainti (lääni) | | | | |
| Etelä-Suomi | 8.10% | 91.90% | 6576 | <+ |
| Länsi-Suomi | 11.25% | 88.75% | 4588 | >* |
| Itä-Suomi | 14.69% | 85.31% | 1117 | >* |
| Oulu ja Lappi | 3.85% | 96.15% | 1350 | <*** |
| Henkilöstömäärä Suomessa | | | | |
| Alle 50 henk. | 9.35% | 90.65% | 10950 | |
| Väh. 50 henk. | 8.98% | 91.02% | 2681 | |
| Luottoluokitus | | | | |
| Erinomainen (AAA) | 6.05% | 93.95% | 4802 | <*** |
| Hyvä (AA) | 10.25% | 89.75% | 5806 | |
| Kohtalainen (A) | 11.25% | 88.75% | 2549 | |
| Välttävä (B) | 29.90% | 70.10% | 181 | >** |
| Heikko (C) | 23.04% | 76.96% | 131 | |
| Omavaraisuusaste | | | | |
| Alin neljännes (alle 21.6%) | 12.43% | 87.57% | 3414 | >** |
| Toinen neljännes (21.6-41.7%) | 11.91% | 88.09% | 3364 | >* |
| Kolmas neljännes (41.7-62.5%) | 8.15% | 91.85% | 3415 | |
| Ylin neljännes (yli 62.5%) | 4.62% | 95.38% | 3316 | <*** |
| Tuontitoimintaa | | | | |
| On | 8.96% | 91.04% | 7793 | |
| Ei | 9.70% | 90.30% | 5838 | |
| Vientitoimintaa | | | | |
| On | 8.88% | 91.12% | 5574 | |
| Ei | 9.56% | 90.44% | 8057 | |
| Ulkomailla tytäryrityksiä | | | | |
| On | 9.01% | 90.99% | 1757 | |
| Ei | 9.32% | 90.68% | 11874 | |

| | Kyllä | Ei | Hav. lkm | T-testi |
|----------------------------------|--------|--------|----------|---------|
| Ulkomaalaisomisteinen | | | | |
| On | 6.93% | 93.07% | 1453 | <' |
| Ei | 9.56% | 90.44% | 12178 | >' |
| Sijoitetun pääoman tuotto | | | | |
| Alin neljännes (alle 5.8%) | 10.53% | 89.47% | 3489 | |
| Toinen neljännes (5.8-17.4%) | 11.07% | 88.93% | 3397 | |
| Kolmas neljännes (17.4-33.4%) | 9.74% | 90.26% | 3407 | |
| Ylin neljännes (yli 33.4%) | 5.65% | 94.35% | 3215 | <*** |
| Jalostusarvo per henkilö | | | | |
| Alin neljännes (alle 41.8 te) | 13.67% | 86.33% | 3688 | >*** |
| Toinen neljännes (41.8-54.7 te) | 9.75% | 90.25% | 3397 | |
| Kolmas neljännes (54.7-75.8 te) | 8.82% | 91.18% | 3100 | |
| Ylin neljännes (yli 75.8 te) | 3.70% | 96.30% | 3128 | <*** |
| Yrityksen ikä | | | | |
| Alin neljännes (alle 11 v.) | 10.45% | 89.55% | 2772 | |
| Toinen neljännes (11-18 v.) | 11.68% | 88.32% | 3424 | >+ |
| Kolmas neljännes (18-29 v.) | 6.59% | 93.41% | 3932 | <*** |
| Ylin neljännes (yli 29 v.) | 9.03% | 90.97% | 3504 | |
| Tärkein asiakasryhmä | | | | |
| Toiset yritykset | 9.45% | 90.55% | 10071 | |
| Yksityiset henkilöt | 8.23% | 91.77% | 2281 | |
| Julkinen sektori | 9.01% | 90.99% | 1193 | |

Raportoituna ovat yrityksen toimialalla, koolla ja sijainnilla painotetut arvot. T-testin sarakkeessa on indikoitu alaryhmän kyllä-vastausten osuuden poikkeaman tilastollinen merkitsevyys ja suunta (<,>) verrattuna kyseisen ryhmän muiden alaryhmien keskiarvoon mikäli $p < 0.20$. Tilastollinen merkitsevyys: (***) $p < 0.01$, (**) $p < 0.05$, (*) $p < 0.10$, (+) $p < 0.15$, (') $p < 0.20$.

K8. Yrityksen myynti tai tilaukset ovat vähentyneet viim. puolen v. aikana

| | Kyllä | Ei | Hav. lkm | T-testi |
|---|--------|--------|----------|---------|
| Kaikki | 56.03% | 43.97% | 13534 | |
| Toimialaryhmä | | | | |
| Metsäteollisuus (tol02: 20-21) | 77.56% | 22.44% | 457 | >*** |
| Kemian teollisuus (tol02: 23-25) | 65.22% | 34.78% | 337 | >* |
| Perusmetalli- ja metallituoteteollisuus (tol02: 27-28) | 72.41% | 27.59% | 879 | >*** |
| Koneet ja laitteet (tol02: 29, 34-35) | 76.17% | 23.83% | 707 | >*** |
| Sähkö- ja elektroniikkateollisuus (tol02: 30-33) | 50.34% | 49.66% | 408 | |
| Muu teollisuus ja energia (tol02: 15-19, 22, 26, 36-37, 40) | 53.19% | 46.81% | 1369 | |
| Rakentaminen (tol02: 45) | 69.86% | 30.14% | 1259 | >** |
| Kauppa (tol02: 50-52) | 55.55% | 44.45% | 3603 | |
| Liikenne (tol02: 60-63) | 64.73% | 35.27% | 749 | >* |
| Atk-, telel.- ja t&k-palvelut (tol02: 64, 72-73) | 36.84% | 63.16% | 654 | <*** |
| Muut liike-elämän palvelut (tol02: 74) | 42.50% | 57.50% | 1646 | <*** |
| Muut palvelut (tol02: 55, 70-71, 75-93) | 40.49% | 59.51% | 1465 | <*** |
| Sijainti (lääni) | | | | |
| Etelä-Suomi | 53.51% | 46.49% | 6535 | <* |
| Länsi-Suomi | 59.85% | 40.15% | 4562 | >** |
| Itä-Suomi | 60.90% | 39.10% | 1117 | |
| Oulu ja Lappi | 51.15% | 48.85% | 1320 | |
| Henkilöstömäärä Suomessa | | | | |
| Alle 50 henk. | 54.58% | 45.42% | 10877 | <*** |
| Väh. 50 henk. | 61.95% | 38.05% | 2656 | >*** |
| Luottoluokitus | | | | |
| Erinomainen (AAA) | 58.67% | 41.33% | 4788 | >+ |
| Hyvä (AA) | 54.26% | 45.74% | 5745 | |
| Kohtalainen (A) | 53.30% | 46.70% | 2535 | |
| Välttävä (B) | 83.12% | 16.88% | 181 | >*** |
| Heikko (C) | 52.86% | 47.14% | 131 | |
| Omavaraisuusaste | | | | |
| Alin neljännes (alle 21.6%) | 54.38% | 45.62% | 3391 | |
| Toinen neljännes (21.6-41.7%) | 53.73% | 46.27% | 3356 | |
| Kolmas neljännes (41.7-62.5%) | 58.13% | 41.87% | 3363 | |
| Ylin neljännes (yli 62.5%) | 58.30% | 41.70% | 3310 | |
| Tuontitoimintaa | | | | |
| On | 58.40% | 41.60% | 7755 | >** |
| Ei | 52.85% | 47.15% | 5779 | <** |
| Vientitoimintaa | | | | |
| On | 62.78% | 37.22% | 5550 | >*** |
| Ei | 51.34% | 48.66% | 7984 | <*** |
| Ulkomailla tytäryrityksiä | | | | |
| On | 58.90% | 41.10% | 1740 | |
| Ei | 55.60% | 44.40% | 11794 | |

| | Kyllä | Ei | Hav. lkm | T-testi |
|----------------------------------|--------|--------|----------|---------|
| Ulkomaalaisomisteinen | | | | |
| On | 57.12% | 42.88% | 1434 | |
| Ei | 55.90% | 44.10% | 12100 | |
| Sijoitetun pääoman tuotto | | | | |
| Alin neljännes (alle 5.8%) | 57.53% | 42.47% | 3462 | |
| Toinen neljännes (5.8-17.4%) | 57.02% | 42.98% | 3397 | |
| Kolmas neljännes (17.4-33.4%) | 57.80% | 42.20% | 3385 | |
| Ylin neljännes (yli 33.4%) | 51.85% | 48.15% | 3175 | <* |
| Jalostusarvo per henkilö | | | | |
| Alin neljännes (alle 41.8 te) | 55.94% | 44.06% | 3670 | |
| Toinen neljännes (41.8-54.7 te) | 55.45% | 44.55% | 3361 | |
| Kolmas neljännes (54.7-75.8 te) | 59.78% | 40.22% | 3084 | >* |
| Ylin neljännes (yli 75.8 te) | 52.19% | 47.81% | 3109 | <+ |
| Yrityksen ikä | | | | |
| Alin neljännes (alle 11 v.) | 59.15% | 40.85% | 2701 | >' |
| Toinen neljännes (11-18 v.) | 54.40% | 45.60% | 3415 | |
| Kolmas neljännes (18-29 v.) | 53.32% | 46.68% | 3924 | |
| Ylin neljännes (yli 29 v.) | 58.25% | 41.75% | 3494 | |
| Tärkein asiakasryhmä | | | | |
| Toiset yritykset | 59.56% | 40.44% | 10029 | >*** |
| Yksityiset henkilöt | 50.97% | 49.03% | 2281 | <+ |
| Julkinen sektori | 35.48% | 64.52% | 1193 | <*** |

Raportoituna ovat yrityksen toimialalla, koolla ja sijainnilla painotetut arvot. T-testin sarakkeessa on indikoitu alaryhmän kyllä-vastausten osuuden poikkeaman tilastollinen merkitsevyys ja suunta (<,>) verrattuna kyseisen ryhmän muiden alaryhmien keskiarvoon mikäli $p < 0.20$. Tilastollinen merkitsevyys: (***) $p < 0.01$, (**) $p < 0.05$, (*) $p < 0.10$, (+) $p < 0.15$, (') $p < 0.20$.

LIITE 5. KULUTTAJILLE SUUNNATTU KYSELYLOMAKE

Q1. Oletteko ITSE suojautuneet rahoituskriisin mahdollisilta seurauksilta jollakin tavalla? (esimerkiksi siirtämällä säästöjä useampaan pankkiin tai pitämällä enemmän käteistä)

1. Kyllä
2. Ei
3. En osaa sanoa

Q2. Oletteko vähentäneet OMAA kulutustanne lisääntyneen epävarmuuden vuoksi? [VALITAAN YKSI]

1. En lainkaan (kulutus ennallaan tai lisääntynyt)
2. Jonkin verran
3. Melko tai hyvin paljon
4. En osaa sanoa

Q3. Syyskuussa ennustettiin, että Suomen talous (BKT eli bruttokansantuote) kasvaa ENSI vuonna noin 1,6-1,7 %. Viimeaikaiset tapahtumat huomioiden, kasvaako talous ensi vuonna? [VALITAAN YKSI]

1. Selvästi nopeammin (talouskasvu >4 %)
2. Jonkin verran nopeammin (talouskasvu 3-4 %)
3. Kuten ennustettu (talouskasvu 1-2 %)
4. Jonkin verran hitaammin (talouskasvu 0-1 %)
5. Selvästi hitaammin (talous ei kasva, kasvu <0 %)
6. En osaa sanoa

Q4. Kesällä ennustettiin, että Suomen talous (BKT) kasvaa seuraavan KYMMENEN vuoden aikana keskimäärin noin 1,8 %. Viimeaikaiset tapahtumat huomioiden, kasvaako talous keskimäärin ao. ajanjakson kuluessa? [VALITAAN YKSI]

1. Selvästi nopeammin (talouskasvu >4 %)
2. Jonkin verran nopeammin (talouskasvu 3-4 %)
3. Kuten ennustettu (talouskasvu 1-2 %)
4. Jonkin verran hitaammin (talouskasvu 0-1 %)
5. Selvästi hitaammin (talous ei kasva, kasvu <0 %)
6. En osaa sanoa

Q5. Oletteko kriisin vuoksi lisäämässä / lisännyt työtulojanne tekemällä lisää YLI- TAI SIVUTÖITÄ? [VALITAAN YKSI]

1. Kyllä
2. En, koska sille ei ole tarvetta tai koska en halua
3. En, koska lisä- tai sivutöitä ei ole saatavilla, vaikka niitä haluaisin
4. En osaa sanoa

Q6. Oletteko MUUTTANUT lainanotto- tai lainanhoitosuunnitelmianne kriisin vuoksi? Valitkaa alla olevista vastausvaihtoehdoista sopivin. [VALITAAN YKSI]

1. Kyllä, otan suuremman tai uuden lainan
2. Kyllä, hidastan nykyisten lainojen takaisinmaksua
3. Kyllä, otan pienemmän lainan tai luovun uuden lainan ottamisesta
4. Kyllä, nopeutan nykyisten lainojeni takaisinmaksua
5. Kyllä, lykkään lainanottoa tulevaisuuteen
6. Ei, en ole muuttanut suunnitelmiani tai minulla ei ole tarvetta lainalle
7. En osaa sanoa

Q7. Päällä oleva rahoituskriisi alkoi kesällä 2007. Monenko KUUKAUDEN ja/tai VUODEN kuluttua uskotte, että tilanne on normalisoitunut?

VUOTTA ja/tai KUUKAUTTA

Q8. Mihin seuraavista ryhmistä katsotte kuuluvanne? [VALITAAN YKSI]

1. Työssäkäyvä
2. Työtön
3. Opiskelija
4. Eläkeläinen
5. Muu

Q9a. Kysymys **työssäkäyville**: Koetteko TYÖTTÖMYYSRISKINNE lisääntyneen rahoituskriisin vuoksi?

1. Kyllä
2. Ei
3. En osaa sanoa

Q9b. Kysymys **työssäkäyville**: Arvioitteko, että rahoituskriisi vaikuttaa ELÄKKEELLE JÄÄNTIINNE? [VALITAAN YKSI]

1. Kyllä, jään aikaisemmin eläkkeelle
2. Kyllä, jään myöhemmin eläkkeelle
3. Ei vaikuta
4. En osaa sanoa

Q9c. Kysymys **työttömille**: Koetteko työnsaantimahdollisuuksienne heikentyneen rahoituskriisin vuoksi?

1. Kyllä
2. Ei
3. En osaa sanoa

Q9d. Kysymys **opiskelijoille**: Oletteko muuttaneet OPISKELUSUUNNITELMIANNE tai -AIKATAULUJANNE rahoituskriisin vuoksi? [VALITAAN YKSI]

1. Kyllä, olen hidastanut opiskelutahtiani, koska valmistumisen jälkeiset työnsaantimahdollisuudet ovat heikentyneet
2. Kyllä, olen hidastanut opiskelutahtiani, jotta voin ansaita (enemmän) lisätuloja
3. Kyllä, olen pyrkinyt nopeuttamaan opintojani
4. Ei, kriisi ei ole vaikuttanut opintoihini
5. En osaa sanoa

Q9e. Kysymys **eläkeläisille**: Onko eläketulojenne ja/tai -säästöjenne RIITTÄVYYS elinasonne ylläpitämiseen heikentynyt rahoituskriisin vuoksi? [VALITAAN YKSI]

1. Kyllä, koska eläkesäästöni ovat hupenneet kriisin vuoksi
2. Kyllä, muu syy
3. Ei
4. En osaa sanoa

LIITE 6. QUESTIONARY FOR CONSUMERS IN ENGLISH

Q1. Have you protected YOURSELF somehow against the possible coincidences of financial crisis? (for example by transferring savings into several banks or keeping more cash)

1. Yes
2. No
3. I don't know

Q2. Have you reduced your PERSONAL consumption due to increased insecurity?

1. Not at all (consumption has stayed stable or increased)
2. Somewhat reduced
3. Reduced much or very much
4. I don't know

Q3. The prediction for the growth of the Finnish economy (in GDP) in September for the forthcoming year was 1.6-1.7 %. Taking the recent incidents into account, how much will the economy grow in the forthcoming year?

1. Notably faster (economic growth >4 %)
2. Somewhat faster (economic growth 3-4 %)
3. As predicted (economic growth 1-2 %)
4. Somewhat slower (economic growth 0-1 %)
5. Notably slower (the economy will not grow, growth <0 %)
6. I don't know

Q4. The prediction for the growth of Finnish economy (in GDP) in the summer 2008 for the forthcoming ten years was on average 1.8 % annually. Taking the recent incidents into account, how much will the economy grow on average in the following ten years?

1. Notably faster (economic growth >4 %)
2. Somewhat faster (economic growth 3-4 %)
3. As predicted (economic growth 1-2 %)
4. Somewhat slower (economic growth 0-1 %)
5. Notably slower (the economy will not grow, growth <0 %)
6. I don't know

Q5. Because of the crisis, are you about to increase / have you increased your earnings by doing more SECONDARY or OVERWORK?

1. Yes
2. No, because I don't need to or I don't want to
3. No, because there is no secondary or overwork available even if I wanted to
4. I don't know

Q6. Have you CHANGED your plans of taking or paying back your loan because of the crisis? Please choose the most suitable alternative from the list below.

1. Yes, I will take a bigger or a new loan
2. Yes, I will slow down my pace of paying back my loans
3. Yes, I will take a smaller loan or give up taking a new loan
4. Yes, I will pay my loans back quicker
5. Yes, I will postpone taking a new loan
6. No, I haven't changed my plans or I don't have any needs for a loan
7. I don't know

Q7. The current crisis started in summer 2007. How many MONTHS and/or YEARS do you expect it to take that the situation has normalized?

YEARS and/or MONTHS

Q8. To which group do you belong to?

1. Employed
2. Unemployed
3. Student
4. Pensioner
5. Other

Q9a. For the group "**Employed**": Has your UNEMPLOYMENT RISK increased because of the crisis?

1. Yes
2. No
3. I don't know

Q9b. For the group "**Employed**": Do you expect the crisis to impact your RETIREMENT?

1. Yes, I will retire earlier
2. Yes, I will retire later
3. No, it has no impact
4. I don't know

Q9c. For the group "**Unemployed**": Do you see that your changes of employment have weakened because of the crisis?

1. Yes
2. No
3. I don't know

Q9d. For the group "**Student**": Have you changed your STUDYING PLANS OR STUDYING SCHEDULES because of the crisis?

1. Yes, I have slowed down my studying pace, because the job opportunities after the graduation have weakened
2. Yes, I have slowed down my studying pace, so that I could earn (more) extra income
3. Yes, I have tried to expedite my studies
4. No, the crisis has not impacted my studies
5. I don't know

Q9e. For the group "**Pensioner**": Has the SUFFICIENCY of your pension incomes to maintain your living standards weakened because of the financial crisis?

1. Yes, because my pension savings have diminished due to the crisis
2. Yes, other reason
3. No
4. I don't know

LIITE 7. KULUTTAJAKYSELYN TAULUKOINTEJA

Tässä liitteessä raportoidaan kuluttajille suunnatun kyselyn vastausten suorat jakaumat. Sen lisäksi taulukoissa on jakaumat ehdollistettuna useiden taustatekijöiden suhteen. Eräiden kysymysten osalta raportoidaan myös tilastollisen testien tulokset, joissa testataan, onko vastauksissa eroja taustatekijöiden suhteen.

| Q1. On suojautunut rahoituskriisiltä jollain tavalla | | | | | |
|---|--------|--------|-------|----------|---------|
| | Kyllä | Ei | Eos | Hav. lkm | T-testi |
| Kaikki | 12.10% | 85.08% | 2.81% | 2025 | |
| Sukupuoli | | | | | |
| Nainen | 9.33% | 87.28% | 3.39% | 1013 | <*** |
| Mies | 14.88% | 82.88% | 2.23% | 1012 | >*** |
| Alue | | | | | |
| Etelä | 12.86% | 84.97% | 2.17% | 838 | |
| Länsi | 11.29% | 85.96% | 2.75% | 721 | |
| Itä | 13.47% | 84.22% | 2.31% | 221 | |
| Pohjoinen | 10.68% | 83.70% | 5.62% | 246 | |
| Ikä | | | | | |
| 15-24 -vuotiaat | 11.95% | 80.09% | 7.97% | 335 | |
| 25-34 -vuotiaat | 12.19% | 85.24% | 2.57% | 330 | |
| 35-54 -vuotiaat | 10.41% | 88.32% | 1.27% | 755 | <* |
| 55-74 -vuotiaat | 14.26% | 83.74% | 2.00% | 606 | >' |
| Koulutustaso | | | | | |
| Ylempi korkeakoulutus | 16.88% | 80.21% | 2.91% | 274 | >*** |
| Alempi korkeak./ammattikorkeak. | 17.37% | 81.03% | 1.60% | 559 | >*** |
| Lukio/ammattioppilaitos | 8.96% | 88.29% | 2.75% | 826 | <*** |
| Peruskoulu tai muu | 7.60% | 87.70% | 4.70% | 367 | <*** |
| Perhetilanne | | | | | |
| Sinkku, ei lapsia | 11.22% | 85.77% | 3.01% | 640 | |
| Sinkku, on lapsia | 7.69% | 86.64% | 5.67% | 106 | <* |
| Avo-/Avioliitto, ei lapsia | 15.06% | 82.12% | 2.81% | 744 | >*** |
| Avo-/Avioliitto, on lapsia | 9.92% | 88.08% | 2.00% | 534 | <* |
| Bruttotulot vuodessa | | | | | |
| 10000 euroa tai alle | 9.36% | 86.40% | 4.24% | 250 | <' |
| 10000 - 29999 euroa | 10.54% | 87.70% | 1.76% | 718 | <' |
| 30000 - 39999 euroa | 10.83% | 87.78% | 1.39% | 328 | |
| 40000 - 59999 euro | 15.44% | 80.38% | 4.18% | 269 | >' |
| 60000 euroa - | 24.82% | 75.18% | 0.00% | 150 | >*** |
| EOS | 10.26% | 83.98% | 5.76% | 311 | |
| Ammattiryhmä | | | | | |
| Työntekijä | 8.86% | 89.29% | 1.86% | 492 | <*** |
| Alempi toimihenkilö | 12.73% | 85.95% | 1.32% | 316 | |
| Ylempi toimihenkilö | 14.47% | 84.39% | 1.14% | 304 | |
| Yrittäjä | 15.71% | 80.17% | 4.13% | 141 | |
| Opiskelija | 14.31% | 80.72% | 4.96% | 253 | |
| Eläkeläinen | 16.14% | 82.02% | 1.85% | 287 | >+ |
| Työtön | 3.84% | 91.39% | 4.77% | 120 | <*** |
| Muu | 7.19% | 83.28% | 9.53% | 113 | <* |
| Omistusasunto | | | | | |
| Kyllä | 13.18% | 84.69% | 2.13% | 1204 | >+ |
| Ei | 10.53% | 85.66% | 3.81% | 821 | <+ |

| | Kyllä | Ei | Eos | Hav. lkm | T-testi |
|--------------------|--------|--------|-------|----------|---------|
| Asuntovelka | | | | | |
| 0 euroa | 13.39% | 83.43% | 3.18% | 1342 | >** |
| 1-24 te | 12.95% | 85.69% | 1.35% | 166 | |
| 24-82 te | 9.18% | 88.33% | 2.50% | 255 | <+ |
| yli 82 te | 7.83% | 90.02% | 2.15% | 262 | <*** |

Raportoituna ovat sukupuolen, iän ja asuinpaikan suhteen painotetut arvot. T-testin sarakkeessa on indikoitu alaryhmän kyllä-vastausten osuuden poikkeaman tilastollinen merkitsevyys ja suunta (<,>) verrattuna kyseisen ryhmän muiden alaryhmien keskiarvoon mikäli $p < 0.20$. Tilastollinen merkitsevyys: (***) $p < 0.01$, (**) $p < 0.05$, (*) $p < 0.10$, (+) $p < 0.15$, (') $p < 0.20$.

| Q2. On vähentänyt omaa kulutusta | | | | | |
|---|-------------|-----------|-----------|-------|----------|
| | En lainkaan | J. verran | M. paljon | Eos | Hav. lkm |
| Kaikki | 58.87% | 35.13% | 4.03% | 1.98% | 2025 |
| Sukupuoli | | | | | |
| Nainen | 58.39% | 34.72% | 4.71% | 2.18% | 1013 |
| Mies | 59.35% | 35.54% | 3.35% | 1.77% | 1012 |
| Alue | | | | | |
| Etelä | 59.55% | 34.07% | 4.27% | 2.11% | 838 |
| Länsi | 60.52% | 33.78% | 3.96% | 1.74% | 721 |
| Itä | 61.32% | 33.09% | 3.62% | 1.96% | 221 |
| Pohjoinen | 49.50% | 44.54% | 3.73% | 2.23% | 246 |
| Ikä | | | | | |
| 15-24 -vuotiaat | 59.33% | 32.05% | 4.09% | 4.53% | 335 |
| 25-34 -vuotiaat | 63.87% | 31.65% | 3.19% | 1.29% | 330 |
| 35-54 -vuotiaat | 57.50% | 35.67% | 4.68% | 2.15% | 755 |
| 55-74 -vuotiaat | 57.60% | 38.05% | 3.63% | 0.72% | 606 |
| Koulutustaso | | | | | |
| Ylempi korkeakoulutus | 65.96% | 31.59% | 1.05% | 1.41% | 274 |
| Alempi korkeak./ammattikorkeak. | 59.37% | 36.33% | 3.47% | 0.84% | 559 |
| Lukio/ammattioppilaitos | 56.98% | 35.46% | 5.16% | 2.40% | 826 |
| Peruskoulu tai muu | 57.08% | 35.19% | 4.55% | 3.18% | 367 |
| Perhetilanne | | | | | |
| Sinkku, ei lapsia | 57.33% | 34.57% | 5.06% | 3.04% | 640 |
| Sinkku, on lapsia | 53.63% | 37.26% | 5.22% | 3.89% | 106 |
| Avo-/Avioliitto, ei lapsia | 61.84% | 33.93% | 2.97% | 1.27% | 744 |
| Avo-/Avioliitto, on lapsia | 57.63% | 37.04% | 4.03% | 1.31% | 534 |
| Bruttotulot vuodessa | | | | | |
| 10000 euroa tai alle | 59.84% | 29.77% | 6.31% | 4.07% | 250 |
| 10000 - 29999 euroa | 53.18% | 40.48% | 4.85% | 1.49% | 718 |
| 30000 - 39999 euroa | 60.61% | 36.72% | 1.72% | 0.95% | 328 |
| 40000 - 59999 euro | 61.30% | 36.36% | 1.53% | 0.81% | 269 |
| 60000 euroa - | 73.38% | 21.99% | 2.55% | 2.08% | 150 |
| EOS | 60.30% | 30.65% | 5.58% | 3.47% | 311 |
| Ammattiryhmä | | | | | |
| Työntekijä | 55.65% | 36.89% | 5.32% | 2.13% | 492 |
| Alempi toimihenkilö | 57.34% | 37.65% | 3.79% | 1.21% | 316 |
| Ylempi toimihenkilö | 64.56% | 32.75% | 2.18% | 0.51% | 304 |
| Yrittäjä | 58.53% | 36.75% | 2.71% | 2.01% | 141 |
| Opiskelija | 63.43% | 28.82% | 3.96% | 3.79% | 253 |
| Eläkeläinen | 55.73% | 39.53% | 4.44% | 0.30% | 287 |
| Työtön | 54.67% | 36.54% | 3.84% | 4.95% | 120 |
| Muu | 64.48% | 26.25% | 4.92% | 4.34% | 113 |
| Omistusasunto | | | | | |
| Kyllä | 59.32% | 36.61% | 2.80% | 1.27% | 1204 |
| Ei | 58.21% | 32.95% | 5.82% | 3.01% | 821 |

| | En lainkaan | J. verran | M. paljon | Eos | Hav. lkm |
|--------------------|-------------|-----------|-----------|-------|----------|
| Asuntovelka | | | | | |
| 0 euroa | 60.75% | 32.69% | 4.44% | 2.11% | 1342 |
| 1-24 te | 54.41% | 38.81% | 4.43% | 2.35% | 166 |
| 24-82 te | 55.45% | 39.22% | 3.50% | 1.83% | 255 |
| yli 82 te | 55.37% | 41.29% | 2.14% | 1.21% | 262 |

Raportoituna ovat sukupuolen, iän ja asuinpaikan suhteen painotetut arvot. J. verran = Jonkin verran; M. paljon = melko paljon.

| Q3. Talouskasvu ensi vuonna? | | | | | | | |
|-------------------------------------|---------|-------|--------|--------|----------|--------|----------|
| | Yli 4 % | 3-4 % | 1-2 % | 0-1 % | Alle 0 % | Eos | Hav. lkm |
| Kaikki | 0.41% | 2.88% | 19.64% | 41.49% | 18.14% | 17.44% | 2025 |
| Sukupuoli | | | | | | | |
| Nainen | 0.35% | 2.54% | 16.71% | 38.23% | 16.91% | 25.26% | 1013 |
| Mies | 0.46% | 3.23% | 22.57% | 44.75% | 19.37% | 9.62% | 1012 |
| Alue | | | | | | | |
| Etelä | 0.35% | 2.88% | 19.94% | 42.66% | 16.92% | 17.25% | 838 |
| Länsi | 0.31% | 3.52% | 20.24% | 40.75% | 19.56% | 15.63% | 721 |
| Itä | 0.32% | 2.16% | 16.39% | 42.41% | 16.78% | 21.93% | 221 |
| Pohjoinen | 0.96% | 1.66% | 19.79% | 38.85% | 19.36% | 19.37% | 246 |
| Ikä | | | | | | | |
| 15-24 -vuotiaat | 0.89% | 4.83% | 22.19% | 27.10% | 7.50% | 37.49% | 335 |
| 25-34 -vuotiaat | 0.00% | 2.36% | 17.07% | 41.89% | 13.21% | 25.46% | 330 |
| 35-54 -vuotiaat | 0.40% | 2.83% | 18.82% | 42.89% | 21.14% | 13.92% | 755 |
| 55-74 -vuotiaat | 0.37% | 2.16% | 20.65% | 47.49% | 22.97% | 6.37% | 606 |
| Koulutustaso | | | | | | | |
| Ylempi korkeakoulutus | 0.83% | 1.38% | 22.06% | 46.32% | 24.02% | 5.38% | 274 |
| Alempi korkeak./ammattikorkeak. | 0.53% | 2.10% | 20.30% | 49.87% | 17.75% | 9.45% | 559 |
| Lukio/ammattioppilaitos | 0.36% | 3.18% | 20.12% | 38.09% | 17.94% | 20.32% | 826 |
| Peruskoulu tai muu | 0.00% | 4.53% | 15.76% | 32.78% | 14.78% | 32.15% | 367 |
| Perhetilanne | | | | | | | |
| Sinkku, ei lapsia | 0.00% | 3.39% | 19.59% | 34.91% | 16.35% | 25.76% | 640 |
| Sinkku, on lapsia | 2.81% | 2.88% | 14.63% | 33.25% | 26.76% | 19.67% | 106 |
| Avo-/Avioliitto, ei lapsia | 0.39% | 2.95% | 20.00% | 46.63% | 18.03% | 12.00% | 744 |
| Avo-/Avioliitto, on lapsia | 0.43% | 2.18% | 20.21% | 43.87% | 18.73% | 14.60% | 534 |
| Bruttotulot vuodessa | | | | | | | |
| 10000 euroa tai alle | 1.19% | 2.23% | 18.49% | 31.67% | 14.69% | 31.73% | 250 |
| 10000 - 29999 euroa | 0.00% | 3.97% | 19.28% | 41.11% | 17.81% | 17.82% | 718 |
| 30000 - 39999 euroa | 0.22% | 2.13% | 20.78% | 45.14% | 20.37% | 11.36% | 328 |
| 40000 - 59999 euro | 0.83% | 1.65% | 23.87% | 51.87% | 18.03% | 3.75% | 269 |
| 60000 euroa - | 0.97% | 4.21% | 23.40% | 48.00% | 19.05% | 4.37% | 150 |
| EOS | 0.27% | 2.11% | 14.73% | 34.30% | 18.97% | 29.62% | 311 |
| Ammattiryhmä | | | | | | | |
| Työntekijä | 0.00% | 4.79% | 17.85% | 38.56% | 16.79% | 22.02% | 492 |
| Alempi toimihenkilö | 0.51% | 2.69% | 17.17% | 46.42% | 20.30% | 12.90% | 316 |
| Ylempi toimihenkilö | 0.51% | 1.39% | 24.24% | 50.45% | 17.76% | 5.66% | 304 |
| Yrittäjä | 0.52% | 3.79% | 22.58% | 42.40% | 19.67% | 11.02% | 141 |
| Opiskelija | 0.00% | 4.23% | 20.72% | 30.93% | 9.31% | 34.80% | 253 |
| Eläkeläinen | 0.00% | 0.54% | 18.41% | 49.23% | 24.61% | 7.21% | 287 |
| Työtön | 0.00% | 1.73% | 17.99% | 32.30% | 21.72% | 26.27% | 120 |
| Muu | 3.80% | 2.14% | 20.79% | 28.99% | 16.66% | 27.61% | 113 |
| Omistusasunto | | | | | | | |
| Kyllä | 0.57% | 2.11% | 21.09% | 46.25% | 18.66% | 11.32% | 1204 |
| Ei | 0.17% | 4.01% | 17.52% | 34.52% | 17.37% | 26.40% | 821 |

| | Yli 4 % | 3-4 % | 1-2 % | 0-1 % | Alle 0 % | Eos | Hav. lkm |
|--------------------|---------|-------|--------|--------|----------|--------|----------|
| Asuntovelka | | | | | | | |
| 0 euroa | | | | | | | |
| 1-24 te | 0.56% | 3.35% | 18.60% | 38.52% | 19.40% | 19.57% | 1342 |
| 24-82 te | 0.43% | 2.33% | 14.17% | 54.21% | 18.60% | 10.25% | 166 |
| yli 82 te | 0.00% | 1.76% | 24.05% | 42.89% | 18.89% | 12.41% | 255 |
| | 0.00% | 1.92% | 24.17% | 47.31% | 10.64% | 15.97% | 262 |

Raportoituna ovat sukupuolen, iän ja asuinpaikan suhteen painotetut arvot.

| Q4. Talouskasvu seuraavan 10 vuoden aikana? | | | | | | | |
|---|---------|-------|--------|--------|----------|--------|----------|
| | Yli 4 % | 3-4 % | 1-2 % | 0-1 % | Alle 0 % | Eos | Hav. lkm |
| Kaikki | 0.47% | 6.17% | 33.00% | 33.99% | 9.23% | 17.14% | 2025 |
| Sukupuoli | | | | | | | |
| Nainen | 0.22% | 4.33% | 26.43% | 36.00% | 8.42% | 24.60% | 1013 |
| Mies | 0.71% | 8.02% | 39.57% | 31.98% | 10.05% | 9.68% | 1012 |
| Alue | | | | | | | |
| Etelä | 0.23% | 6.30% | 33.74% | 35.30% | 7.25% | 17.17% | 838 |
| Länsi | 0.65% | 6.52% | 32.51% | 34.05% | 10.47% | 15.80% | 721 |
| Itä | 0.94% | 4.14% | 31.83% | 32.24% | 10.98% | 19.87% | 221 |
| Pohjoinen | 0.30% | 6.53% | 32.96% | 30.92% | 10.78% | 18.50% | 246 |
| Ikä | | | | | | | |
| 15-24 -vuotiaat | 0.41% | 7.62% | 27.69% | 20.98% | 4.81% | 38.49% | 335 |
| 25-34 -vuotiaat | 0.37% | 4.67% | 32.48% | 29.01% | 5.82% | 27.64% | 330 |
| 35-54 -vuotiaat | 0.37% | 6.18% | 33.29% | 37.57% | 10.40% | 12.19% | 755 |
| 55-74 -vuotiaat | 0.66% | 6.18% | 35.85% | 39.45% | 12.08% | 5.78% | 606 |
| Koulutustaso | | | | | | | |
| Ylempi korkeakoulutus | 0.53% | 6.68% | 44.35% | 37.39% | 5.78% | 5.29% | 274 |
| Alempi korkeak./ammattikorkeak. | 0.53% | 5.43% | 40.18% | 36.24% | 9.09% | 8.53% | 559 |
| Lukio/ammattioppilaitos | 0.23% | 5.72% | 29.62% | 33.79% | 10.83% | 19.81% | 826 |
| Peruskoulu tai muu | 0.86% | 7.95% | 21.18% | 28.47% | 8.44% | 33.09% | 367 |
| Perhetilanne | | | | | | | |
| Sinkku, ei lapsia | 0.59% | 5.73% | 28.10% | 30.43% | 9.72% | 25.43% | 640 |
| Sinkku, on lapsia | 0.00% | 6.20% | 27.51% | 37.65% | 9.26% | 19.38% | 106 |
| Avo-/Avioliitto, ei lapsia | 0.39% | 6.64% | 35.52% | 35.06% | 9.69% | 12.70% | 744 |
| Avo-/Avioliitto, on lapsia | 0.50% | 6.05% | 36.45% | 36.04% | 8.01% | 12.94% | 534 |
| Bruttotulot vuodessa | | | | | | | |
| 10000 euroa tai alle | 0.36% | 5.96% | 24.06% | 26.35% | 8.69% | 34.59% | 250 |
| 10000 - 29999 euroa | 0.00% | 5.80% | 29.65% | 38.19% | 10.67% | 15.69% | 718 |
| 30000 - 39999 euroa | 0.59% | 5.04% | 36.02% | 38.75% | 8.75% | 10.85% | 328 |
| 40000 - 59999 euro | 0.83% | 7.23% | 49.98% | 29.37% | 7.63% | 4.97% | 269 |
| 60000 euroa - | 1.88% | 9.28% | 42.11% | 34.88% | 7.48% | 4.36% | 150 |
| EOS | 0.50% | 5.99% | 25.65% | 28.98% | 9.09% | 29.79% | 311 |
| Ammattiryhmä | | | | | | | |
| Työntekijä | 0.25% | 5.70% | 26.61% | 36.31% | 11.45% | 19.68% | 492 |
| Alempi toimihenkilö | 0.00% | 6.43% | 42.50% | 29.74% | 8.59% | 12.73% | 316 |
| Ylempi toimihenkilö | 0.68% | 7.32% | 48.32% | 33.21% | 5.77% | 4.70% | 304 |
| Yrittäjä | 0.52% | 5.77% | 28.56% | 45.36% | 8.59% | 11.20% | 141 |
| Opiskelija | 0.00% | 5.27% | 31.21% | 21.17% | 4.91% | 37.44% | 253 |
| Eläkeläinen | 0.31% | 6.01% | 30.63% | 43.50% | 13.14% | 6.41% | 287 |
| Työtön | 0.75% | 4.24% | 17.28% | 35.21% | 10.76% | 31.77% | 120 |
| Muu | 3.17% | 9.42% | 25.27% | 26.93% | 9.63% | 25.58% | 113 |
| Omistusasunto | | | | | | | |
| Kyllä | 0.36% | 6.03% | 38.15% | 36.65% | 8.28% | 10.52% | 1204 |
| Ei | 0.61% | 6.39% | 25.44% | 30.09% | 10.63% | 26.84% | 821 |

| | Yli 4 % | 3-4 % | 1-2 % | 0-1 % | Alle 0 % | Eos | Hav. lkm |
|--------------------|---------|-------|--------|--------|----------|--------|----------|
| Asuntovelka | | | | | | | |
| 0 euroa | 0.65% | 6.68% | 29.92% | 33.00% | 10.39% | 19.35% | 1342 |
| 1-24 te | 0.43% | 4.40% | 33.72% | 41.87% | 11.04% | 8.55% | 166 |
| 24-82 te | 0.00% | 3.74% | 39.10% | 35.56% | 9.37% | 12.23% | 255 |
| yli 82 te | 0.00% | 7.07% | 42.35% | 32.52% | 2.02% | 16.03% | 262 |

Raportoituna ovat sukupuolen, iän ja asuinpaikan suhteen painotetut arvot.

| Q5. Tekee lisää yli- tai sivutöitä kriisin vuoksi | | | | | |
|--|--------|----------|----------|--------|----------|
| | Kyllä | Ei tarv. | Ei saat. | Eos | Hav. lkm |
| Kaikki | 6.34% | 60.34% | 28.19% | 5.13% | 2025 |
| Sukupuoli | | | | | |
| Nainen | 6.10% | 58.07% | 31.46% | 4.37% | 1013 |
| Mies | 6.59% | 62.60% | 24.92% | 5.88% | 1012 |
| Alue | | | | | |
| Etelä | 6.94% | 61.12% | 27.11% | 4.83% | 838 |
| Länsi | 5.74% | 63.70% | 26.22% | 4.34% | 721 |
| Itä | 6.73% | 54.98% | 31.35% | 6.93% | 221 |
| Pohjoinen | 5.73% | 52.59% | 34.83% | 6.84% | 246 |
| Ikä | | | | | |
| 15-24 -vuotiaat | 6.83% | 52.52% | 31.89% | 8.76% | 335 |
| 25-34 -vuotiaat | 8.25% | 58.23% | 28.64% | 4.88% | 330 |
| 35-54 -vuotiaat | 7.60% | 60.83% | 27.11% | 4.46% | 755 |
| 55-74 -vuotiaat | 3.47% | 65.19% | 27.25% | 4.09% | 606 |
| Koulutustaso | | | | | |
| Ylempi korkeakoulutus | 6.45% | 66.33% | 22.99% | 4.23% | 274 |
| Alempi korkeak./ammattikorkeak. | 5.36% | 69.22% | 23.26% | 2.16% | 559 |
| Lukio/ammattioppilaitos | 7.54% | 55.91% | 31.15% | 5.40% | 826 |
| Peruskoulu tai muu | 5.08% | 52.27% | 32.94% | 9.71% | 367 |
| Perhetilanne | | | | | |
| Sinkku, ei lapsia | 7.78% | 50.76% | 33.31% | 8.15% | 640 |
| Sinkku, on lapsia | 5.33% | 48.51% | 39.20% | 6.95% | 106 |
| Avo-/Avioliitto, ei lapsia | 4.01% | 68.10% | 24.37% | 3.51% | 744 |
| Avo-/Avioliitto, on lapsia | 8.07% | 63.35% | 25.18% | 3.40% | 534 |
| Bruttotulot vuodessa | | | | | |
| 10000 euroa tai alle | 4.89% | 44.50% | 39.48% | 11.13% | 250 |
| 10000 - 29999 euroa | 6.90% | 55.66% | 33.80% | 3.64% | 718 |
| 30000 - 39999 euroa | 7.70% | 67.09% | 22.82% | 2.39% | 328 |
| 40000 - 59999 euro | 6.83% | 70.57% | 19.77% | 2.83% | 269 |
| 60000 euroa - | 8.73% | 76.53% | 12.25% | 2.50% | 150 |
| EOS | 3.22% | 60.08% | 26.80% | 9.90% | 311 |
| Ammattiryhmä | | | | | |
| Työntekijä | 9.60% | 56.23% | 30.77% | 3.40% | 492 |
| Alempi toimihenkilö | 5.64% | 62.41% | 29.54% | 2.41% | 316 |
| Ylempi toimihenkilö | 5.96% | 71.60% | 20.60% | 1.84% | 304 |
| Yrittäjä | 10.62% | 64.52% | 21.17% | 3.70% | 141 |
| Opiskelija | 5.37% | 57.06% | 27.52% | 10.04% | 253 |
| Eläkeläinen | 1.87% | 65.75% | 25.68% | 6.70% | 287 |
| Työtön | 3.77% | 33.16% | 49.79% | 13.29% | 120 |
| Muu | 6.09% | 59.25% | 27.37% | 7.29% | 113 |
| Omistusasunto | | | | | |
| Kyllä | 5.64% | 66.23% | 24.44% | 3.69% | 1204 |
| Ei | 7.38% | 51.69% | 33.69% | 7.24% | 821 |

| | Kyllä | Ei tarv. | Ei saat. | Eos | Hav. lkm |
|--------------------|-------|----------|----------|-------|----------|
| Asuntovelka | | | | | |
| 0 euroa | 5.61% | 58.72% | 29.75% | 5.92% | 1342 |
| 1-24 te | 7.13% | 63.67% | 26.21% | 2.99% | 166 |
| 24-82 te | 8.19% | 65.95% | 22.29% | 3.56% | 255 |
| yli 82 te | 7.81% | 61.03% | 27.21% | 3.95% | 262 |

Raportoituna ovat sukupuolen, iän ja asuinpaikan suhteen painotetut arvot.

| Q6. On muuttanut lainasuunnitelmia tai -hoitoa | | | | | | | | |
|---|-------|-------|-------|-------|--------|--------|-------|----------|
| | K.1 | K.2 | K.3 | K.4 | K.5 | Ei | Eos | Hav. lkm |
| Kaikki | 2.81% | 1.92% | 1.66% | 6.06% | 7.85% | 77.08% | 2.62% | 2025 |
| Sukupuoli | | | | | | | | |
| Nainen | | | | | | | | |
| Mies | 1.75% | 1.81% | 1.58% | 6.32% | 7.62% | 77.63% | 3.29% | 1013 |
| | 3.86% | 2.03% | 1.74% | 5.79% | 8.08% | 76.54% | 1.96% | 1012 |
| Alue | | | | | | | | |
| Etelä | | | | | | | | |
| Länsi | 2.82% | 1.66% | 1.89% | 6.73% | 8.17% | 76.12% | 2.60% | 838 |
| Itä | 3.53% | 1.96% | 1.08% | 5.47% | 7.57% | 78.22% | 2.17% | 721 |
| Pohjoinen | 1.51% | 2.15% | 1.17% | 5.57% | 7.39% | 79.38% | 2.83% | 221 |
| | 1.78% | 2.51% | 3.01% | 5.90% | 7.99% | 74.97% | 3.84% | 246 |
| Ikä | | | | | | | | |
| 15-24 -vuotiaat | 3.15% | 2.08% | 2.82% | 5.50% | 8.14% | 70.44% | 7.86% | 335 |
| 25-34 -vuotiaat | 0.95% | 1.37% | 1.90% | 7.55% | 8.21% | 77.20% | 2.82% | 330 |
| 35-54 -vuotiaat | 2.97% | 2.44% | 1.68% | 6.22% | 8.31% | 76.41% | 1.97% | 755 |
| 55-74 -vuotiaat | 3.42% | 1.49% | 0.87% | 5.34% | 6.92% | 81.54% | 0.42% | 606 |
| Koulutustaso | | | | | | | | |
| Ylempi korkeakoulutus | 2.28% | 2.41% | 2.10% | 7.12% | 5.91% | 79.66% | 0.52% | 274 |
| Alempi korkeak./ammattikorkeak. | 2.53% | 1.61% | 1.57% | 7.37% | 7.97% | 77.72% | 1.23% | 559 |
| Lukio/ammattioppilaitos | 3.23% | 2.23% | 1.50% | 5.34% | 8.74% | 76.62% | 2.35% | 826 |
| Peruskoulu tai muu | 2.66% | 1.34% | 1.83% | 4.88% | 7.13% | 75.25% | 6.92% | 367 |
| Perhetilanne | | | | | | | | |
| Sinkku, ei lapsia | 2.86% | 2.15% | 2.07% | 6.47% | 5.03% | 76.60% | 4.82% | 640 |
| Sinkku, on lapsia | 0.81% | 5.00% | 0.00% | 1.32% | 9.33% | 80.74% | 2.80% | 106 |
| Avo-/Avioliitto, ei lapsia | 2.65% | 1.11% | 0.80% | 6.48% | 11.10% | 76.45% | 1.41% | 744 |
| Avo-/Avioliitto, on lapsia | 3.36% | 2.16% | 2.70% | 5.91% | 6.42% | 77.82% | 1.64% | 534 |
| Bruttotulot vuodessa | | | | | | | | |
| 10000 euroa tai alle | 1.38% | 1.25% | 3.49% | 2.67% | 6.48% | 79.95% | 4.78% | 250 |
| 10000 - 29999 euroa | 2.52% | 2.44% | 1.70% | 6.54% | 10.07% | 74.56% | 2.16% | 718 |
| 30000 - 39999 euroa | 4.53% | 0.96% | 0.94% | 6.95% | 9.17% | 76.31% | 1.15% | 328 |
| 40000 - 59999 euro | 3.50% | 3.07% | 2.43% | 7.69% | 7.73% | 75.33% | 0.24% | 269 |
| 60000 euroa - | 4.52% | 2.17% | 0.96% | 7.98% | 3.98% | 80.38% | 0.00% | 150 |
| EOS | 1.37% | 1.17% | 0.52% | 4.35% | 4.42% | 81.35% | 6.83% | 311 |
| Ammattiryhmä | | | | | | | | |
| Työntekijä | 2.16% | 1.76% | 1.58% | 6.59% | 11.19% | 75.13% | 1.59% | 492 |
| Alempi toimihenkilö | 2.85% | 2.75% | 1.08% | 7.31% | 8.58% | 76.06% | 1.36% | 316 |
| Ylempi toimihenkilö | 4.55% | 1.43% | 2.41% | 9.60% | 6.51% | 75.23% | 0.27% | 304 |
| Yrittäjä | 3.30% | 3.04% | 1.18% | 5.52% | 10.66% | 74.56% | 1.73% | 141 |
| Opiskelija | 2.09% | 0.78% | 4.18% | 5.26% | 3.71% | 74.90% | 9.09% | 253 |
| Eläkeläinen | 2.20% | 1.10% | 0.60% | 3.67% | 8.25% | 83.92% | 0.25% | 287 |
| Työtön | 3.61% | 3.57% | 0.00% | 0.86% | 6.21% | 78.85% | 6.89% | 120 |
| Muu | 2.51% | 3.09% | 1.05% | 4.69% | 1.37% | 82.24% | 5.06% | 113 |
| Omistusasunto | | | | | | | | |
| Kyllä | 3.34% | 2.65% | 1.33% | 7.30% | 6.68% | 77.54% | 1.16% | 1204 |
| Ei | 2.02% | 0.86% | 2.14% | 4.23% | 9.56% | 76.42% | 4.77% | 821 |

| | K.1 | K.2 | K.3 | K.4 | K.5 | Ei | Eos | Hav. lkm |
|--------------------|-------|-------|-------|--------|--------|--------|-------|----------|
| Asuntovelka | | | | | | | | |
| 0 euroa | 2.43% | 0.79% | 1.83% | 3.88% | 8.50% | 79.45% | 3.12% | 1342 |
| 1-24 te | 2.03% | 3.88% | 1.63% | 12.19% | 10.09% | 67.75% | 2.42% | 166 |
| 24-82 te | 5.29% | 3.95% | 0.84% | 9.48% | 8.30% | 70.26% | 1.88% | 255 |
| yli 82 te | 2.83% | 4.49% | 1.59% | 9.97% | 2.68% | 77.55% | 0.90% | 262 |

Raportoituna ovat sukupuolen, iän ja asuinpaikan suhteen painotetut arvot. K.1 = Kyllä, otan suuremman tai uuden lainan; K.2 = Kyllä, hidastan nykyisten lainojen takaisinmaksua; K.3 = Kyllä, otan pienemmän lainan tai luovun uuden lainan ottamisesta; K.4 = Kyllä, nopeutan nykyisten lainojeni takaisinmaksua; K.5 = Kyllä, lykkään lainanottoa tulevaisuuteen.

| Q7. Tilanne on normalistoitunut (kuukautta) | | | | | |
|--|-----------|--------------|----------|---------|-------------------|
| | Keskiarvo | Keskihajonta | Hav. lkm | T-testi | 95%-luottamusväli |
| Kaikki | 32.64 | 0.48 | 1966 | | 31.70 - 33.59 |
| Sukupuoli | | | | | |
| Nainen | 34.56 | 0.71 | 985 | >*** | 33.16 - 35.96 |
| Mies | 30.72 | 0.65 | 981 | <*** | 29.45 - 31.99 |
| Alue | | | | | |
| Etelä | 32.17 | 0.73 | 812 | | 30.74 - 33.61 |
| Länsi | 33.44 | 0.88 | 702 | | 31.72 - 35.16 |
| Itä | 31.59 | 1.24 | 215 | | 29.15 - 34.04 |
| Pohjoinen | 32.85 | 1.28 | 238 | | 30.31 - 35.38 |
| Ikä | | | | | |
| 15-24 -vuotiaat | 29.85 | 1.30 | 322 | <*** | 27.29 - 32.41 |
| 25-34 -vuotiaat | 32.43 | 1.29 | 322 | | 29.90 - 34.96 |
| 35-54 -vuotiaat | 33.72 | 0.64 | 734 | >* | 32.46 - 34.98 |
| 55-74 -vuotiaat | 32.94 | 0.97 | 588 | | 31.03 - 34.86 |
| Koulutustaso | | | | | |
| Ylempi korkeakoulutus | 29.98 | 1.07 | 271 | <*** | 27.89 - 32.07 |
| Alempi korkeak./ammattikorkeak. | 30.93 | 0.73 | 547 | <*** | 29.51 - 32.35 |
| Lukio/ammattioppilaitos | 34.09 | 0.84 | 802 | >*** | 32.44 - 35.74 |
| Peruskoulu tai muu | 34.10 | 1.27 | 345 | >' | 31.62 - 36.58 |
| Perhetilanne | | | | | |
| Sinkku, ei lapsia | 32.20 | 0.93 | 620 | | 30.38 - 34.02 |
| Sinkku, on lapsia | 34.39 | 1.94 | 100 | | 30.58 - 38.20 |
| Avo-/Avioliitto, ei lapsia | 33.30 | 0.82 | 722 | | 31.69 - 34.91 |
| Avo-/Avioliitto, on lapsia | 31.92 | 0.81 | 524 | | 30.33 - 33.52 |
| Bruttotulot vuodessa | | | | | |
| 10000 euroa tai alle | 34.12 | 1.58 | 232 | | 31.02 - 37.22 |
| 10000 - 29999 euroa | 33.99 | 0.83 | 698 | >*** | 32.37 - 35.61 |
| 30000 - 39999 euroa | 30.72 | 1.04 | 320 | <* | 28.68 - 32.76 |
| 40000 - 59999 euro | 31.29 | 1.10 | 268 | | 29.13 - 33.45 |
| 60000 euroa - | 29.18 | 1.52 | 148 | <*** | 26.19 - 32.17 |
| EOS | 33.33 | 1.46 | 300 | | 30.46 - 36.19 |
| Ammattiryhmä | | | | | |
| Työntekijä | 34.10 | 0.92 | 484 | >* | 32.30 - 35.90 |
| Alempi toimihenkilö | 32.10 | 1.02 | 307 | | 30.09 - 34.11 |
| Ylempi toimihenkilö | 28.06 | 0.89 | 299 | <*** | 26.32 - 29.79 |
| Yrittäjä | 33.31 | 1.50 | 137 | | 30.36 - 36.26 |
| Opiskelija | 29.17 | 1.30 | 242 | <*** | 26.62 - 31.71 |
| Eläkeläinen | 34.81 | 1.60 | 279 | >+ | 31.67 - 37.96 |
| Työtön | 39.60 | 2.85 | 111 | >*** | 34.00 - 45.19 |
| Muu | 34.61 | 2.68 | 107 | | 29.36 - 39.86 |
| Omistusasunto | | | | | |
| Kyllä | 31.23 | 0.57 | 1182 | <*** | 30.12 - 32.34 |
| Ei | 34.77 | 0.85 | 784 | >*** | 33.10 - 36.44 |

| | Keskiarvo | Keskihajonta | Hav. lkm | T-testi | 95%-luottamusväli |
|--------------------|-----------|--------------|----------|---------|-------------------|
| Asuntovelka | | | | | |
| 0 euroa | 33.26 | 0.63 | 1291 | >* | 32.01 - 34.50 |
| 1-24 te | 32.14 | 1.55 | 164 | | 29.11 - 35.18 |
| 24-82 te | 32.12 | 1.12 | 251 | | 29.93 - 34.31 |
| yli 82 te | 30.43 | 1.15 | 261 | <** | 28.18 - 32.69 |

Raportoituna ovat sukupuolen, iän ja asuinpaikan suhteen painotetut arvot. T-testin sarakkeessa on indikoitu alaryhmän keskiarvon poikkeaman tilastollinen merkitsevyys ja suunta (<,>) verrattuna kyseisen ryhmän muiden alaryhmien keskiarvoon mikäli $p < 0.20$. Tilastollinen merkitsevyys: (***) $p < 0.01$, (**) $p < 0.05$, (*) $p < 0.10$, (+) $p < 0.15$, (') $p < 0.20$.

| Q9a. Kokee työttömyysriskin lisääntyneen | | | | |
|---|--------|---------|--------|----------|
| | Kyllä | Ei | Eos | Hav. lkm |
| Kaikki | 19.01% | 75.15% | 5.84% | 1170 |
| Sukupuoli | | | | |
| Nainen | 17.25% | 76.77% | 5.99% | 599 |
| Mies | 20.86% | 73.45% | 5.69% | 570 |
| Alue | | | | |
| Etelä | 18.27% | 76.23% | 5.50% | 519 |
| Länsi | 19.24% | 73.78% | 6.99% | 415 |
| Itä | 19.81% | 74.58% | 5.61% | 106 |
| Pohjoinen | 20.57% | 75.66% | 3.77% | 130 |
| Ikä | | | | |
| 15-24 -vuotiaat | 15.22% | 78.82% | 5.96% | 69 |
| 25-34 -vuotiaat | 19.98% | 70.65% | 9.37% | 234 |
| 35-54 -vuotiaat | 21.27% | 72.39% | 6.34% | 590 |
| 55-74 -vuotiaat | 14.32% | 83.90% | 1.78% | 277 |
| Koulutustaso | | | | |
| Ylempi korkeakoulutus | 17.55% | 76.11% | 6.34% | 207 |
| Alempi korkeak./ammattikorkeak. | 19.65% | 74.50% | 5.85% | 387 |
| Lukio/ammattioppilaitos | 18.98% | 75.16% | 5.86% | 447 |
| Peruskoulu tai muu | 19.55% | 75.51% | 4.94% | 129 |
| Perhetilanne | | | | |
| Sinkku, ei lapsia | 22.78% | 72.55% | 4.67% | 249 |
| Sinkku, on lapsia | 32.24% | 65.54% | 2.22% | 70 |
| Avo-/Avioliitto, ei lapsia | 15.09% | 80.56% | 4.36% | 431 |
| Avo-/Avioliitto, on lapsia | 18.59% | 72.74% | 8.67% | 420 |
| Bruttotulot vuodessa | | | | |
| 10000 euroa tai alle | 34.89% | 53.60% | 11.51% | 14 |
| 10000 - 29999 euroa | 21.88% | 73.34% | 4.79% | 431 |
| 30000 - 39999 euroa | 16.77% | 77.80% | 5.42% | 269 |
| 40000 - 59999 euro | 19.02% | 72.65% | 8.33% | 216 |
| 60000 euroa - | 12.15% | 83.21% | 4.65% | 123 |
| EOS | 18.98% | 74.29% | 6.73% | 117 |
| Ammattiryhmä | | | | |
| Työntekijä | 20.63% | 74.54% | 4.83% | 450 |
| Alempi toimihenkilö | 18.82% | 75.92% | 5.26% | 292 |
| Ylempi toimihenkilö | 17.19% | 75.66% | 7.15% | 288 |
| Yrittäjä | 20.68% | 72.53% | 6.80% | 98 |
| Opiskelija | 0.00% | 100.00% | 0.00% | 4 |
| Muu | 12.79% | 76.77% | 10.44% | 39 |
| Omistusasunto | | | | |
| Kyllä | 18.06% | 76.76% | 5.17% | 821 |
| Ei | 21.23% | 71.35% | 7.42% | 349 |

| | Kyllä | Ei | Eos | Hav. lkm |
|--------------------|--------|--------|-------|----------|
| Asuntovelka | | | | |
| 0 euroa | 18.74% | 75.12% | 6.14% | 637 |
| 1-24 te | 17.63% | 75.93% | 6.44% | 115 |
| 24-82 te | 18.77% | 78.24% | 2.99% | 204 |
| yli 82 te | 20.77% | 71.88% | 7.35% | 215 |

Raportoituna ovat sukupuolen, iän ja asuinpaikan suhteen painotetut arvot.

Q9b. Kriisi vaikuttaa eläkkeelle jääntiin

| | K. aik. el. | K. myöh. e. | Ei vaik. | eos | Hav. lkm |
|---------------------------------|-------------|-------------|----------|--------|----------|
| Kaikki | 2.43% | 4.33% | 79.42% | 13.82% | 1170 |
| Sukupuoli | | | | | |
| Nainen | 1.87% | 4.81% | 75.66% | 17.66% | 599 |
| Mies | 3.02% | 3.83% | 83.37% | 9.78% | 570 |
| Alue | | | | | |
| Etelä | 2.69% | 3.86% | 80.94% | 12.51% | 519 |
| Länsi | 1.99% | 5.10% | 79.04% | 13.88% | 415 |
| Itä | 1.46% | 4.95% | 75.84% | 17.74% | 106 |
| Pohjoinen | 3.59% | 3.28% | 77.47% | 15.65% | 130 |
| Ikä | | | | | |
| 15-24 -vuotiaat | 0.00% | 3.68% | 76.49% | 19.83% | 69 |
| 25-34 -vuotiaat | 0.00% | 2.72% | 79.48% | 17.80% | 234 |
| 35-54 -vuotiaat | 1.32% | 3.99% | 80.31% | 14.37% | 590 |
| 55-74 -vuotiaat | 7.43% | 6.59% | 78.21% | 7.77% | 277 |
| Koulutustaso | | | | | |
| Ylempi korkeakoulu | 1.61% | 5.74% | 80.84% | 11.81% | 207 |
| Alempi korkeak./ammattikorkeak. | 4.06% | 4.04% | 82.21% | 9.69% | 387 |
| Lukio/ammattioppilaitos | 1.79% | 3.67% | 77.60% | 16.94% | 447 |
| Peruskoulu tai muu | 1.07% | 5.25% | 75.09% | 18.59% | 129 |
| Perhetilanne | | | | | |
| Sinkku, ei lapsia | 2.33% | 3.99% | 76.86% | 16.81% | 249 |
| Sinkku, on lapsia | 1.02% | 7.79% | 68.11% | 23.09% | 70 |
| Avo-/Avioliitto, ei lapsia | 4.15% | 4.24% | 80.54% | 11.07% | 431 |
| Avo-/Avioliitto, on lapsia | 0.96% | 4.05% | 81.67% | 13.31% | 420 |
| Bruttotulot vuodessa | | | | | |
| 10000 euroa tai alle | 0.00% | 11.43% | 65.93% | 22.64% | 14 |
| 10000 - 29999 euroa | 1.96% | 3.27% | 76.25% | 18.52% | 431 |
| 30000 - 39999 euroa | 2.04% | 4.58% | 80.23% | 13.14% | 269 |
| 40000 - 59999 euro | 2.50% | 5.17% | 83.84% | 8.48% | 216 |
| 60000 euroa - | 3.88% | 4.00% | 89.78% | 2.34% | 123 |
| EOS | 3.67% | 5.68% | 71.69% | 18.96% | 117 |
| Ammattiryhmä | | | | | |
| Työntekijä | 1.35% | 2.47% | 80.12% | 16.06% | 450 |
| Alempi toimihenkilö | 1.93% | 4.56% | 79.11% | 14.41% | 292 |
| Ylempi toimihenkilö | 2.71% | 5.09% | 83.31% | 8.88% | 288 |
| Yrittäjä | 5.92% | 8.84% | 70.89% | 14.35% | 98 |
| Opiskelija | 0.00% | 0.00% | 100.00% | 0.00% | 4 |
| Muu | 8.02% | 7.77% | 64.28% | 19.92% | 39 |
| Omistusasunto | | | | | |
| Kyllä | 2.81% | 4.65% | 80.97% | 11.57% | 821 |
| Ei | 1.54% | 3.58% | 75.78% | 19.10% | 349 |

| | K. aik. el. | K. myöh. e. | Ei vaik. | eos | Hav. lkm |
|--------------------|-------------|-------------|----------|--------|----------|
| Asuntovelka | | | | | |
| 0 euroa | 2.99% | 3.37% | 77.70% | 15.94% | 637 |
| 1-24 te | 5.46% | 3.15% | 78.42% | 12.97% | 115 |
| 24-82 te | 1.13% | 6.37% | 82.76% | 9.75% | 204 |
| yli 82 te | 0.39% | 5.90% | 81.88% | 11.84% | 215 |

Raportoituna ovat sukupuolen, iän ja asuinpaikan suhteen painotetut arvot. K. aik. el. = Kyllä, jään aikaisemmin eläkkeelle; K. myöh. e. = Kyllä, jään myöhemmin eläkkeelle; Ei vaik. = Ei vaikuta.

| Q9c. Kokee työnsaantimahd. heikentyneen | | | | |
|--|---------|--------|--------|----------|
| | Kyllä | Ei | Eos | Hav. lkm |
| Kaikki | 43.74% | 27.25% | 29.01% | 113 |
| Sukupuoli | | | | |
| Nainen | 43.69% | 27.44% | 28.87% | 63 |
| Mies | 43.80% | 27.01% | 29.18% | 51 |
| Alue | | | | |
| Etelä | 46.62% | 20.63% | 32.75% | 42 |
| Länsi | 32.60% | 44.72% | 22.68% | 35 |
| Itä | 63.60% | 15.61% | 20.79% | 18 |
| Pohjoinen | 39.47% | 20.52% | 40.01% | 19 |
| Ikä | | | | |
| 15-24 -vuotiaat | 39.09% | 15.66% | 45.25% | 25 |
| 25-34 -vuotiaat | 29.13% | 34.06% | 36.80% | 27 |
| 35-54 -vuotiaat | 61.86% | 24.09% | 14.06% | 41 |
| 55-74 -vuotiaat | 32.27% | 38.90% | 28.83% | 20 |
| Koulutustaso | | | | |
| Ylempi korkeakoulutus | 61.43% | 19.23% | 19.34% | 8 |
| Alempi korkeak./ammattikorkeak. | 56.97% | 30.11% | 12.92% | 11 |
| Lukio/ammattioppilaitos | 44.22% | 18.08% | 37.70% | 59 |
| Peruskoulu tai muu | 34.94% | 43.26% | 21.81% | 36 |
| Perhetilanne | | | | |
| Sinkku, ei lapsia | 38.50% | 26.00% | 35.49% | 59 |
| Sinkku, on lapsia | 32.10% | 25.32% | 42.58% | 9 |
| Avo-/Avioliitto, ei lapsia | 59.17% | 28.74% | 12.09% | 26 |
| Avo-/Avioliitto, on lapsia | 44.54% | 29.89% | 25.57% | 20 |
| Bruttotulot vuodessa | | | | |
| 10000 euroa tai alle | 47.55% | 21.46% | 30.99% | 47 |
| 10000 - 29999 euroa | 37.82% | 37.39% | 24.79% | 37 |
| 40000 - 59999 euro | 100.00% | 0.00% | 0.00% | 2 |
| EOS | 40.51% | 25.70% | 33.79% | 27 |
| Ammattiryhmä | | | | |
| Työtön | 43.74% | 27.25% | 29.01% | 113 |
| Omistusasunto | | | | |
| Kyllä | 44.34% | 25.12% | 30.54% | 36 |
| Ei | 43.46% | 28.24% | 28.30% | 77 |
| Asuntovelka | | | | |
| 0 euroa | 41.02% | 31.18% | 27.80% | 93 |
| 1-24 te | 78.78% | 0.00% | 21.22% | 6 |
| 24-82 te | 52.71% | 10.20% | 37.09% | 7 |
| yli 82 te | 40.68% | 16.54% | 42.78% | 7 |

Raportoituna ovat sukupuolen, iän ja asuinpaikan suhteen painotetut arvot.

| Q9d. On muuttanut opiskelusuunnitelmia | | | | | | |
|---|-------|---------|--------|---------|-------|----------|
| | K.1 | K.2 | K.3 | Ei | Eos | Hav. lkm |
| Kaikki | 0.50% | 3.33% | 4.33% | 90.75% | 1.09% | 246 |
| Sukupuoli | | | | | | |
| Nainen | 0.84% | 3.77% | 4.59% | 89.87% | 0.93% | 146 |
| Mies | 0.00% | 2.70% | 3.97% | 92.03% | 1.31% | 101 |
| Alue | | | | | | |
| Etelä | 0.00% | 6.23% | 1.37% | 90.99% | 1.42% | 96 |
| Länsi | 0.00% | 2.59% | 6.75% | 89.12% | 1.54% | 86 |
| Itä | 3.58% | 0.00% | 3.71% | 92.71% | 0.00% | 34 |
| Pohjoinen | 0.00% | 0.00% | 7.58% | 92.42% | 0.00% | 30 |
| Ikä | | | | | | |
| 15-24 -vuotiaat | 0.61% | 2.02% | 3.38% | 92.66% | 1.33% | 202 |
| 25-34 -vuotiaat | 0.00% | 4.06% | 8.18% | 87.76% | 0.00% | 29 |
| 35-54 -vuotiaat | 0.00% | 5.53% | 11.21% | 83.26% | 0.00% | 13 |
| 55-74 -vuotiaat | 0.00% | 100.00% | 0.00% | 0.00% | 0.00% | 2 |
| Koulutustaso | | | | | | |
| Ylempi korkeakoulutus | 0.00% | 0.00% | 0.00% | 100.00% | 0.00% | 5 |
| Alempi korkeak./ammattikorkeak. | 0.00% | 15.31% | 13.31% | 71.38% | 0.00% | 31 |
| Lukio/ammattioppilaitos | 1.07% | 1.23% | 3.30% | 93.24% | 1.16% | 114 |
| Peruskoulu tai muu | 0.00% | 2.14% | 2.89% | 93.56% | 1.41% | 97 |
| Perhetilanne | | | | | | |
| Sinkku, ei lapsia | 0.67% | 3.36% | 1.87% | 92.63% | 1.47% | 183 |
| Sinkku, on lapsia | 0.00% | 0.00% | 38.73% | 61.27% | 0.00% | 5 |
| Avo-/Avioliitto, ei lapsia | 0.00% | 2.58% | 9.97% | 87.45% | 0.00% | 53 |
| Avo-/Avioliitto, on lapsia | 0.00% | 11.66% | 0.00% | 88.34% | 0.00% | 6 |
| Bruttotulot vuodessa | | | | | | |
| 10000 euroa tai alle | 0.00% | 0.61% | 4.65% | 94.74% | 0.00% | 116 |
| 10000 - 29999 euroa | 2.52% | 5.33% | 8.40% | 83.74% | 0.00% | 49 |
| 30000 - 39999 euroa | 0.00% | 0.00% | 0.00% | 100.00% | 0.00% | 3 |
| 60000 euroa - | 0.00% | 100.00% | 0.00% | 0.00% | 0.00% | 2 |
| EOS | 0.00% | 3.47% | 1.56% | 91.48% | 3.49% | 77 |
| Ammattiryhmä | | | | | | |
| Opiskelija | 0.50% | 3.33% | 4.33% | 90.75% | 1.09% | 246 |
| Omistusasunto | | | | | | |
| Kyllä | 0.00% | 7.16% | 6.57% | 86.27% | 0.00% | 31 |
| Ei | 0.57% | 2.78% | 4.01% | 91.40% | 1.25% | 215 |
| Asuntovelka | | | | | | |
| 0 euroa | 0.54% | 2.64% | 4.71% | 90.92% | 1.18% | 227 |
| 1-24 te | 0.00% | 44.98% | 0.00% | 55.02% | 0.00% | 5 |
| 24-82 te | 0.00% | 0.00% | 0.00% | 100.00% | 0.00% | 6 |
| yli 82 te | 0.00% | 0.00% | 0.00% | 100.00% | 0.00% | 9 |

Raportoituna ovat sukupuolen, iän ja asuinpaikan suhteen painotetut arvot. K.1 = Kyllä, olen hidastanut opiskelutahtiani, koska valmistumisen jälkeiset työnsaantimahdollisuudet ovat heikentyneet; K.2 = Kyllä, olen hidastanut opiskelutahtiani, jotta voin ansaita (enemmän) lisätuloja; K.3 = Kyllä, olen pyrkinyt nopeuttamaan opintojani.

| Q9e. Eläkkeen riittävyys heikentynyt | | | | | |
|---|----------|------------|--------|--------|----------|
| | K.,s. h. | K.,muu syy | Ei | Eos | Hav. lkm |
| Kaikki | 12.26% | 15.23% | 65.95% | 6.56% | 287 |
| Sukupuoli | | | | | |
| Nainen | 6.52% | 18.10% | 66.52% | 8.85% | 108 |
| Mies | 15.75% | 13.49% | 65.60% | 5.17% | 179 |
| Alue | | | | | |
| Etelä | 11.68% | 11.37% | 70.29% | 6.66% | 104 |
| Länsi | 8.93% | 15.28% | 71.36% | 4.43% | 113 |
| Itä | 21.66% | 8.18% | 56.93% | 13.22% | 32 |
| Pohjoinen | 15.79% | 31.66% | 45.60% | 6.96% | 38 |
| Ikä | | | | | |
| 25-34 -vuotiaat | 0.00% | 0.00% | 76.15% | 23.85% | 5 |
| 35-54 -vuotiaat | 9.74% | 34.29% | 42.22% | 13.74% | 35 |
| 55-74 -vuotiaat | 12.88% | 12.82% | 69.12% | 5.17% | 246 |
| Koulutustaso | | | | | |
| Ylempi korkeakoulutus | 6.82% | 13.93% | 73.54% | 5.71% | 39 |
| Alempi korkeak./ammattikorkeak. | 8.50% | 13.78% | 76.79% | 0.92% | 87 |
| Lukio/ammattioppilaitos | 12.48% | 19.35% | 63.13% | 5.04% | 101 |
| Peruskoulu tai muu | 20.85% | 11.21% | 50.07% | 17.87% | 60 |
| Perhetilanne | | | | | |
| Sinkku, ei lapsia | 14.13% | 21.20% | 51.94% | 12.73% | 89 |
| Sinkku, on lapsia | 0.00% | 8.58% | 82.84% | 8.58% | 7 |
| Avo-/Avioliitto, ei lapsia | 11.98% | 11.44% | 73.26% | 3.32% | 171 |
| Avo-/Avioliitto, on lapsia | 10.69% | 23.13% | 59.93% | 6.25% | 21 |
| Bruttotulot vuodessa | | | | | |
| 10000 euroa tai alle | 29.31% | 18.93% | 32.42% | 19.34% | 23 |
| 10000 - 29999 euroa | 12.30% | 22.40% | 56.60% | 8.70% | 140 |
| 30000 - 39999 euroa | 12.25% | 0.00% | 87.75% | 0.00% | 40 |
| 40000 - 59999 euro | 9.82% | 9.91% | 80.26% | 0.00% | 32 |
| 60000 euroa - | 0.00% | 13.28% | 86.72% | 0.00% | 17 |
| EOS | 9.05% | 7.37% | 77.38% | 6.21% | 36 |
| Ammattiryhmä | | | | | |
| Eläkeläinen | 12.26% | 15.23% | 65.95% | 6.56% | 287 |
| Omistusasunto | | | | | |
| Kyllä | 7.32% | 12.72% | 75.15% | 4.81% | 207 |
| Ei | 25.06% | 21.72% | 42.10% | 11.11% | 80 |
| Asuntovelka | | | | | |
| 0 euroa | 14.12% | 13.95% | 65.09% | 6.84% | 233 |
| 1-24 te | 8.13% | 8.13% | 75.94% | 7.80% | 28 |
| 24-82 te | 0.00% | 34.15% | 61.77% | 4.08% | 17 |
| yli 82 te | 0.00% | 35.54% | 64.46% | 0.00% | 9 |

Raportoituna ovat sukupuolen, iän ja asuinpaikan suhteen painotetut arvot. K.,s. h. = Kyllä, koska eläkesäästöni ovat huyenneet kriisin vuoksi; K.,muu syy = Kyllä, muu syy.

LIITE 8. KULUTTAJAKYSELYN ANALYYSITÄULUKOITA

Tässä liitteessä on taulukoitu kysymyksistä 2-4 johdettujen muuttujien jakaumia.

Kysymyksestä 2 on johdettu uusi muuttuja siten että arvon "kyllä" saa silloin jos on vastannut joko kohtaan "jonkin verran" tai "melko tai hyvin paljon"; jos vastaus on kohdassa "ei lainkaan" niin uusi muuttuja saa arvon "ei" ja muuten arvon "eos".

Kysymysten 3-4 (talouskasvu ensi vuonna) vastaukset on muunnettu "jatkuvalle" asteikolle käyttäen seuraavaa muunnosta: 1) talouskasvu > 4% => 4.5%, 2) talouskasvu 3-4% => 3.5%, 3) talouskasvu 1-2% => 1.5%, 4) talouskasvu 0-1% => 0.5%, 5) talouskasvu nolla tai negatiivinen => -0.5%.

| Q2. On vähentänyt omaa kulutustaan | | | | |
|---|--------|--------|-------|------------------|
| | Kyllä | Ei | EOS | Hav. lkm T-testi |
| Kaikki | 39.15% | 58.87% | 1.98% | 2025 |
| Sukupuoli | | | | |
| Nainen | 39.43% | 58.39% | 2.18% | 1013 |
| Mies | 38.88% | 59.35% | 1.77% | 1012 |
| Alue | | | | |
| Etelä | 38.34% | 59.55% | 2.11% | 838 |
| Länsi | 37.75% | 60.52% | 1.74% | 721 |
| Itä | 36.71% | 61.32% | 1.96% | 221 |
| Pohjoinen | 48.27% | 49.50% | 2.23% | 246 >*** |
| Ikä | | | | |
| 15-24 -vuotiaat | 36.14% | 59.33% | 4.53% | 335 |
| 25-34 -vuotiaat | 34.84% | 63.87% | 1.29% | 330 <* |
| 35-54 -vuotiaat | 40.35% | 57.50% | 2.15% | 755 |
| 55-74 -vuotiaat | 41.68% | 57.60% | 0.72% | 606 |
| Koulutustaso | | | | |
| Ylempi korkeakoulutus | 32.64% | 65.96% | 1.41% | 274 <*** |
| Alempi korkeak./ammattikorkeak. | 39.79% | 59.37% | 0.84% | 559 |
| Lukio/ammattioppilaitos | 40.62% | 56.98% | 2.40% | 826 |
| Peruskoulu tai muu | 39.74% | 57.08% | 3.18% | 367 |
| Perhetilanne | | | | |
| Sinkku, ei lapsia | 39.63% | 57.33% | 3.04% | 640 |
| Sinkku, on lapsia | 42.48% | 53.63% | 3.89% | 106 |
| Avo-/Avioliitto, ei lapsia | 36.89% | 61.84% | 1.27% | 744 <' |
| Avo-/Avioliitto, on lapsia | 41.07% | 57.63% | 1.31% | 534 |
| Bruttotulot vuodessa | | | | |
| 10000 euroa tai alle | 36.08% | 59.84% | 4.07% | 250 |
| 10000 - 29999 euroa | 45.33% | 53.18% | 1.49% | 718 >*** |
| 30000 - 39999 euroa | 38.44% | 60.61% | 0.95% | 328 |
| 40000 - 59999 euro | 37.90% | 61.30% | 0.81% | 269 |
| 60000 euroa - | 24.54% | 73.38% | 2.08% | 150 <*** |
| EOS | 36.23% | 60.30% | 3.47% | 311 |
| Ammattiryhmä | | | | |
| Työntekijä | 42.21% | 55.65% | 2.13% | 492 >+ |
| Alempi toimihenkilö | 41.44% | 57.34% | 1.21% | 316 |
| Ylempi toimihenkilö | 34.93% | 64.56% | 0.51% | 304 <+ |
| Yrittäjä | 39.46% | 58.53% | 2.01% | 141 |
| Opiskelija | 32.78% | 63.43% | 3.79% | 253 <*** |
| Eläkeläinen | 43.97% | 55.73% | 0.30% | 287 >' |
| Työtön | 40.38% | 54.67% | 4.95% | 120 |
| Muu | 31.17% | 64.48% | 4.34% | 113 <* |
| Omistusasunto | | | | |
| Kyllä | 39.41% | 59.32% | 1.27% | 1204 |
| Ei | 38.78% | 58.21% | 3.01% | 821 |

| | Kyllä | Ei | EOS | Hav. lkm | T-testi |
|--------------------|--------|--------|-------|----------|---------|
| Asuntovelka | | | | | |
| 0 euroa | 37.14% | 60.75% | 2.11% | 1342 | <** |
| 1-24 te | 43.24% | 54.41% | 2.35% | 166 | |
| 24-82 te | 42.72% | 55.45% | 1.83% | 255 | |
| yli 82 te | 43.42% | 55.37% | 1.21% | 262 | >+ |

Raportoituna ovat sukupuolen, iän ja asuinpaikan suhteen painotetut arvot. T-testin sarakkeessa on indikoitu alaryhmän kyllä-vastausten osuuden poikkeaman tilastollinen merkitsevyys ja suunta (<,>) verrattuna kyseisen ryhmän muiden alaryhmien keskiarvoon mikäli $p < 0.20$. Tilastollinen merkitsevyys: (***) $p < 0.01$, (**) $p < 0.05$, (*) $p < 0.10$, (+) $p < 0.15$, (') $p < 0.20$.

| Q3. Talouskasvu ensi vuonna (%) (asteikko muutettu jatkuvaksi) | | | | | |
|--|-----------|--------------|----------|---------|-------------------|
| | Keskiarvo | Keskihajonta | Hav. lkm | T-testi | 95%-luottamusväli |
| Kaikki | 0.64 | 0.02 | 1672 | | 0.59 - 0.69 |
| Sukupuoli | | | | | |
| Nainen | 0.62 | 0.04 | 757 | | 0.55 - 0.69 |
| Mies | 0.66 | 0.03 | 915 | | 0.60 - 0.73 |
| Alue | | | | | |
| Etelä | 0.66 | 0.04 | 693 | | 0.59 - 0.73 |
| Länsi | 0.65 | 0.04 | 609 | | 0.57 - 0.73 |
| Itä | 0.59 | 0.06 | 172 | | 0.47 - 0.72 |
| Pohjoinen | 0.61 | 0.08 | 198 | | 0.45 - 0.78 |
| Ikä | | | | | |
| 15-24 -vuotiaat | 1.02 | 0.09 | 209 | >*** | 0.85 - 1.20 |
| 25-34 -vuotiaat | 0.65 | 0.05 | 246 | | 0.54 - 0.75 |
| 35-54 -vuotiaat | 0.59 | 0.03 | 650 | <* | 0.53 - 0.65 |
| 55-74 -vuotiaat | 0.56 | 0.05 | 567 | <** | 0.46 - 0.66 |
| Koulutustaso | | | | | |
| Ylempi korkeakoulutus | 0.56 | 0.06 | 259 | <+ | 0.44 - 0.68 |
| Alempi korkeak./ammattikorkeak. | 0.62 | 0.04 | 506 | | 0.54 - 0.70 |
| Lukio/ammattioppilaitos | 0.67 | 0.04 | 658 | | 0.59 - 0.74 |
| Peruskoulu tai muu | 0.71 | 0.07 | 249 | | 0.58 - 0.85 |
| Perhetilanne | | | | | |
| Sinkku, ei lapsia | 0.68 | 0.05 | 475 | | 0.59 - 0.77 |
| Sinkku, on lapsia | 0.60 | 0.14 | 85 | | 0.33 - 0.86 |
| Avo-/Avioliitto, ei lapsia | 0.64 | 0.04 | 655 | | 0.56 - 0.72 |
| Avo-/Avioliitto, on lapsia | 0.61 | 0.04 | 456 | | 0.54 - 0.69 |
| Bruttotulot vuodessa | | | | | |
| 10000 euroa tai alle | 0.72 | 0.09 | 171 | | 0.56 - 0.89 |
| 10000 - 29999 euroa | 0.66 | 0.04 | 590 | | 0.58 - 0.75 |
| 30000 - 39999 euroa | 0.59 | 0.05 | 291 | | 0.48 - 0.69 |
| 40000 - 59999 euro | 0.65 | 0.06 | 259 | | 0.53 - 0.76 |
| 60000 euroa - | 0.72 | 0.09 | 143 | | 0.54 - 0.90 |
| EOS | 0.54 | 0.07 | 219 | <+ | 0.42 - 0.67 |
| Ammattiryhmä | | | | | |
| Työntekijä | 0.70 | 0.05 | 384 | | 0.60 - 0.79 |
| Alempi toimihenkilö | 0.58 | 0.06 | 275 | | 0.46 - 0.70 |
| Ylempi toimihenkilö | 0.63 | 0.05 | 287 | | 0.54 - 0.73 |
| Yrittäjä | 0.68 | 0.09 | 125 | | 0.51 - 0.86 |
| Opiskelija | 0.87 | 0.08 | 165 | >*** | 0.70 - 1.04 |
| Eläkeläinen | 0.45 | 0.06 | 266 | <*** | 0.33 - 0.57 |
| Työtön | 0.52 | 0.10 | 88 | <' | 0.32 - 0.71 |
| Muu | 0.86 | 0.16 | 82 | >' | 0.53 - 1.18 |
| Omistusasunto | | | | | |
| Kyllä | 0.62 | 0.03 | 1067 | | 0.57 - 0.68 |
| Ei | 0.67 | 0.04 | 604 | | 0.59 - 0.76 |

| | Keskiarvo | Keskihajonta | Hav. lkm | T-testi | 95%-luottamusväli |
|--------------------|-----------|--------------|----------|---------|-------------------|
| Asuntovelka | | | | | |
| 0 euroa | | | | | |
| 1-24 te | 0.64 | 0.03 | 1079 | | 0.58 - 0.71 |
| 24-82 te | 0.55 | 0.08 | 149 | | 0.39 - 0.70 |
| yli 82 te | 0.62 | 0.05 | 224 | | 0.52 - 0.72 |
| | 0.73 | 0.05 | 220 | >* | 0.63 - 0.83 |

Raportoituna ovat sukupuolen, iän ja asuinpaikan suhteen painotetut arvot. T-testin sarakkeessa on indikoitu alaryhmän keskiarvon poikkeaman tilastollinen merkitsevyys ja suunta (<,>) verrattuna kyseisen ryhmän muiden alaryhmien keskiarvoon mikäli $p < 0.20$. Tilastollinen merkitsevyys: (***) $p < 0.01$, (**) $p < 0.05$, (*) $p < 0.10$, (+) $p < 0.15$, (') $p < 0.20$.

| Q4. Tal. kasvu keskim. seur. 10 v. aikana (%) (asteikko muutettu jatkuvaksi) | | | | | |
|--|-----------|--------------|----------|---------|-------------------|
| | Keskiarvo | Keskihajonta | Hav. lkm | T-testi | 95%-luottamusväli |
| Kaikki | 1.03 | 0.03 | 1678 | | 0.98 - 1.09 |
| Sukupuoli | | | | | |
| Nainen | 0.92 | 0.04 | 764 | <*** | 0.85 - 1.00 |
| Mies | 1.12 | 0.04 | 914 | >*** | 1.05 - 1.20 |
| Alue | | | | | |
| Etelä | 1.06 | 0.04 | 694 | | 0.98 - 1.13 |
| Länsi | 1.02 | 0.05 | 607 | | 0.93 - 1.12 |
| Itä | 0.96 | 0.08 | 177 | | 0.81 - 1.12 |
| Pohjoinen | 1.03 | 0.09 | 200 | | 0.85 - 1.21 |
| Ikä | | | | | |
| 15-24 -vuotiaat | 1.27 | 0.09 | 206 | >*** | 1.09 - 1.45 |
| 25-34 -vuotiaat | 1.08 | 0.06 | 239 | | 0.96 - 1.20 |
| 35-54 -vuotiaat | 0.99 | 0.03 | 663 | <' | 0.93 - 1.05 |
| 55-74 -vuotiaat | 0.98 | 0.06 | 571 | <' | 0.87 - 1.09 |
| Koulutustaso | | | | | |
| Ylempi korkeakoulutus | 1.14 | 0.06 | 260 | >* | 1.02 - 1.26 |
| Alempi korkeak./ammattikorkeak. | 1.04 | 0.05 | 511 | | 0.95 - 1.13 |
| Lukio/ammattioppilaitos | 0.96 | 0.04 | 662 | <*** | 0.88 - 1.04 |
| Peruskoulu tai muu | 1.10 | 0.08 | 245 | | 0.94 - 1.26 |
| Perhetilanne | | | | | |
| Sinkku, ei lapsia | 1.01 | 0.05 | 477 | | 0.90 - 1.11 |
| Sinkku, on lapsia | 0.96 | 0.10 | 86 | | 0.75 - 1.16 |
| Avo-/Avioliitto, ei lapsia | 1.04 | 0.05 | 650 | | 0.95 - 1.14 |
| Avo-/Avioliitto, on lapsia | 1.06 | 0.04 | 465 | | 0.98 - 1.14 |
| Bruttotulot vuodessa | | | | | |
| 10000 euroa tai alle | 1.03 | 0.09 | 164 | | 0.86 - 1.20 |
| 10000 - 29999 euroa | 0.93 | 0.04 | 605 | <*** | 0.85 - 1.02 |
| 30000 - 39999 euroa | 1.00 | 0.06 | 293 | | 0.88 - 1.12 |
| 40000 - 59999 euro | 1.21 | 0.07 | 255 | >*** | 1.07 - 1.35 |
| 60000 euroa - | 1.23 | 0.10 | 143 | >*** | 1.04 - 1.43 |
| EOS | 1.02 | 0.08 | 218 | | 0.87 - 1.17 |
| Ammattiryhmä | | | | | |
| Työntekijä | 0.91 | 0.05 | 395 | <*** | 0.82 - 1.01 |
| Alempi toimihenkilö | 1.11 | 0.06 | 276 | >' | 0.99 - 1.23 |
| Ylempi toimihenkilö | 1.21 | 0.06 | 289 | >*** | 1.09 - 1.32 |
| Yrittäjä | 0.94 | 0.10 | 125 | | 0.75 - 1.14 |
| Opiskelija | 1.17 | 0.08 | 158 | >* | 1.01 - 1.34 |
| Eläkeläinen | 0.89 | 0.08 | 269 | <* | 0.73 - 1.06 |
| Työtön | 0.83 | 0.11 | 82 | <* | 0.60 - 1.05 |
| Muu | 1.26 | 0.17 | 84 | >' | 0.93 - 1.59 |
| Omistusasunto | | | | | |
| Kyllä | 1.05 | 0.03 | 1077 | | 0.99 - 1.12 |
| Ei | 1.00 | 0.05 | 601 | | 0.91 - 1.09 |

| | Keskiarvo | Keskihajonta | Hav. lkm | T-testi | 95%-luottamusväli |
|--------------------|-----------|--------------|----------|---------|-------------------|
| Asuntovelka | | | | | |
| 0 euroa | 1.02 | 0.04 | 1082 | | 0.95 - 1.10 |
| 1-24 te | 0.91 | 0.08 | 152 | <+ | 0.75 - 1.08 |
| 24-82 te | 0.97 | 0.05 | 224 | | 0.86 - 1.07 |
| yli 82 te | 1.23 | 0.05 | 220 | >*** | 1.13 - 1.34 |

Raportoituna ovat sukupuolen, iän ja asuinpaikan suhteen painotetut arvot. T-testin sarakkeessa on indikoitu alaryhmän keskiarvon poikkeaman tilastollinen merkitsevyys ja suunta (<,>) verrattuna kyseisen ryhmän muiden alaryhmien keskiarvoon mikäli $p < 0.20$. Tilastollinen merkitsevyys: (***) $p < 0.01$, (**) $p < 0.05$, (*) $p < 0.10$, (+) $p < 0.15$, (') $p < 0.20$.

ELINKEINOELÄMÄN TUTKIMUSLAITOS (ETLA)
THE RESEARCH INSTITUTE OF THE FINNISH ECONOMY
LÖNNROTINKATU 4 B, FIN-00120 HELSINKI

Puh./Tel. (09) 609 900

Telefax (09) 601753

Int. 358-9-609 900

Int. 358-9-601 753

<http://www.etla.fi>

KESKUSTELUAIHEITA - DISCUSSION PAPERS ISSN 0781-6847

Julkaisut ovat saatavissa elektronisessa muodossa internet-osoitteessa:

<http://www.etla.fi/finnish/research/publications/searchengine>

- No 1126 PASI HUOVINEN – PETRI ROUVINEN, Does Mass Media Fuel, and Easy Credit Facilitate, Impulse Buys? 10.03.2008. 15 p.
- No 1127 JUKKA LASSILA – TARMO VALKONEN, Applying The Swedish Pension Brake. 01.04.2008. 16 p.
- No 1128 KARI E.O. ALHO, Regulation of Energy Prices in Russia. 25.03.2008. 20 p.
- No 1129 ARI HYYTINEN – PETRI ROUVINEN, The Labour Market Consequences of Self-Employment Spells: European Evidence. 25.03.2008. 25 p.
- No 1130 RAINE HERMANS – MARTTI KULVIK – ANTTI-JUSSI TAHVANAINEN, Biotekniikan ennakointi. 26.03.2008. 23 s.
- No 1131 DEREK C. JONES – PANU KALMI – TAKAO KATO – MIKKO MÄKINEN, The Incidence and Determinants of Employee Involvement – Evidence from the Finnish Manufacturing Sector. 28.03.2008. 24 p.
- No 1132 JUKKA JALAVA – ILJA KRISTIAN KAVONIUS, Durable Goods and ICT: The Drivers of Euro Area Productivity Growth? 18.04.2008. 18 p.
- No 1133 ANTTI-JUSSI TAHVANAINEN – RAINE HERMANS, Agglomeration and Specialisation Patterns of Finnish Biotechnology – On the Search for an Economic Rationale of a Dispersed Industry Structure. 18.04.2008. 43 p.
- No 1134 PEKKA ILMAKUNNAS – EDVARD JOHANSSON – MIKA MALIRANTA, Työolot ja tuotavuus – Työpaikkavirtojen nosteessa vai puristuksessa? 21.04.2008. 37 s.
- No 1135 ELAD HARISON – HELI KOSKI, Does Open Innovation Foster Productivity? Evidence from Open Source Software(OSS) Firms. 07.07.2008. 23 p.
- No 1136 FRANCESCA VALENTINI, Unemployment Insurance Savings Accounts: An Overview. 08.05.2008. 44 p.
- No 1137 JUKKA LASSILA – TARMO VALKONEN, Suomen työeläkejärjestelmän stokastinen kestävyysanalyysi. 26.05.2008. 62 s.
- No 1138 MIKA PAJARINEN – PEKKA YLÄ-ANTTILA, Large Corporations in the Finnish Economy. 04.06.2008. 23 p.
- No 1139 HEIKKI MARJOSOLA, Säänneltyä joustavuutta: Hankemekanismit kansainvälisessä ilmasto-politiikassa. 06.06.2008. 66 s.
- No 1140 MIKA MALIRANTA – PETRI ROUVINEN – AARNO AIRAKSINEN, It Outsourcing in Finnish Business. 04.06.2008. 16 p.

- No 1141 NIKU MÄÄTTÄNEN – TARMO VALKONEN, Ikääntyneiden varallisuus ja sen muuntaminen kulutukseksi. 10.06.2008. 40 s.
- No 1142 HELI KOSKI, Public R&D Funding and Entrepreneurial Innovation. 07.07.2008. 28 p.
- No 1143 HELI KOSKI, Public R&D Subsidies and Employment Growth – Microeconomic Evidence from Finnish Firms. 11.08.2008. 24 p.
- No 1144 MATTHIAS DESCHRYVERE, High Growth Firms and Job Creation in Finland. 27.06.2008. 31 p.
- No 1145 ELIAS OIKARINEN, Interaction between Housing Prices and Household Borrowing in Finland. 11.08.2008. 26 p.
- No 1146 VESA HARMAAKORPI – RAINE HERMANS – TUOMO UOTILA, Suomen alueelliset innovaatiostrategiat. 13.08.2008. 111 s.
- No 1147 TOPIAS LEINO, Koulutus työmarkkinasignaalina. Kirjallisuuskatsaus ja empiirinen tarkastelu Suomen peruskoulu-uudistuksen valossa. 18.08.2008. 78 s.
- No 1148 ANTTI-JUSSI TAHVANAINEN – RAINE HERMANS, Value Creation in the Interface of Industry and Academia. – A Case Study on the Intellectual Capital of Technology Transfer Offices at US Universities. 22.09.2008. 39 p.
- No 1149 TERTTU LUUKKONEN, Different Types of Venture Capital Investors and Value-added to High-tech Portfolio Firms. 20.10.2008. 24 p.
- No 1150 MIKA MALIRANTA, Kilpailun kehitys ja kannattavuuden mikrodynamiikka Suomen yritys-sektorilla. 07.10.2008. 23 s.
- No 1151 AIJA LEIPONEN, Is Service Innovation Different? 22.08.2008. 24 p.
- No 1152 ANNI NEVALAINEN, Labour Productivity and Firm Entry and Exit in Manufacturing. 25.08.2008. 25 p.
- No 1153 EDVARD JOHANSSON, Does Finland Suffer from Brain Drain? 01.09.2008. 26 p.
- No 1154 ANNU KOTIRANTA – SARIANNA LUNDAN – PEKKA YLÄ-ANTTILA, Yritysten kansainvälistymisen vaikutukset kotimaan talouteen ja työllisyyteen – katsaus kirjallisuuteen. 22.08.2008. 25 s.
- No 1155 SUSANNA STÉN, Mapping of the PhDs in the Private Sector. A Literature Review. 19.09.2008. 50 p.
- No 1156 KARI E.O. ALHO – VILLE KAITILA – MIKA WIDGRÉN, Offshoring, Relocation and the Speed of Convergence in the Enlarged European Union. 01.10.2008. 25 p.
- No 1157 MIKA PAJARINEN – PETRI ROUVINEN, Verkostosta alueellista elinvoimaa? Havaintoja yrityskyselystä. 07.10.2008. 93 s.
- No 1158 JYRKI ALI-YRKKÖ – ANNU KOTIRANTA – TUOMO NIKULAINEN – MIKA PAJARINEN – PETRI ROUVINEN, Kuluttajat ja yritykset rahoitusmarkkinakriisissä – Reaktioita ja näkemyksiä tulevasta. 29.10.2008. 86 s.

Elinkeinoelämän Tutkimuslaitoksen julkaisemat "Keskusteluaiheet" ovat raportteja alustavista tutkimustuloksista ja väliraportteja tekeillä olevista tutkimuksista. Tässä sarjassa julkaistuja monisteita on mahdollista ostaa Taloustieto Oy:stä kopiointi- ja toimituskuluja vastaavaan hintaan.

Papers in this series are reports on preliminary research results and on studies in progress. They are sold by Taloustieto Oy for a nominal fee covering copying and postage costs.